Sydämellinen onnittelumme SCAUL:n 15. Liittojuhlalle

VAPAUS

Canadan suomalaisten itsenäinen työväenlehti — Perustettu vuonna 1917 — Ilmestyy tiistaisin, torstaisin ja lauantaisin

No. 88 — Vol. XXXIV vuosikerta — Torstaina, elokuun 2 p. — Thursday, August 2, 1951

USA teki erehdyksen kun se ylitti 38. leveyspiirin

USA:n ylioikeuden tuomari on arvostellut Amerikan Aasian politiikkaa

New York. — Yhdysvaltain ylioikeuden tuomari William O. Douglasin artikkeli julkaistiin Look aikakauslehdessä maanantaina ja siinä arvosteltiin Amerikan politiikkaa Aasiaan nähden. Hän sanoi, että "Amerikasta on tullut sotilasfilosofian uhri".

Tämän johdosta, hän sanoi, se voi aiheuttaa Aasian ristiretkeen Amerikkaa vastaan. Mr. Douglas sanoi, että Amerikka on toisen maailmansodan jälkeen liian paljon antanut painoa sotilaallisille toimenpiteille.

Harjoituksen takia, hän sanoo, sotilashenkilöillä ei ole "poliittista korvaa" eikä tottumusta arvostaa sosiaalisia ja taloudellisia kysymyksiä ja siitä syystä he eivät ole luotettavia poliittisia neuvonantajia.

Douglas sanoi, että Aasiassa on käynnissä kolme pääasiallisinta vallankumouksellista toimintaa — "syvää kansallista henkeä, joka on syntynyt ulkomaalaisen hallintaa vastaan, kiihkeää halua vapautua maanylimystöstä sekä palava halu saada tasapuolisen oikeuden värillisille kansoille".

Kommunistit, hän sanoi, "ovat voittaneet joukot panemalla toimeen edistysmielisiä reformeja, joiden alkuperä ei ole Venäjällä, vaan Yhdysvalloissa".

Tämän sijalla me kannatamme olevia oloja. Tämä tarkoittaa sitä, että me olemme rikkaiden, Aasian maanomistajien puolesta. Amerikka on sotilaallisesti tukenut "kaikkein turmeltuneimpia Aasian voimia". Kun Yhdysvallat ilmoitti, hän sanoi, että se kannattaa Ranskaa Indo-Kiinassa, niin "se aiheutti vavistusta koko Kaakkois-Aasiassa".

Tuomari Douglas sanoi, että ei ole epäilystäkään siitä etteivätkö kapinalliset Indo-Kiinassa olisi kommunistien johtamia, mutta "samalla on tosiasia, että Ranska on tälle alueelle turmiollisimman historian kaikkein turmiollisimman siirtomaasysteemin".

Hän sanoi, että Amerikka on tehnyt erehdyksen kun se ylitti 38. leveyspiirin Koreassa.

"Oli aivan selvä", hän sanoi, "että Kiina sekaantui sotaan kun 38. leveyspiiri ylitettiin. Silloin meidän olisi ollut pysähdyttävä, säästää miestemme elämiä sekä saavuttaa poliittisen ratkaisun Korean probleemissa."

"Kauhistuttava tosiasia on se että me olemme lähempänä murhenäytelmää kuin mitä meidän ihmiset käsittävät", jatkoi tuomari Douglas. "Me olemme todellakin onnettomuuden partaalla. Meidän turvattomuus ei ole Venäjän sotilaallinen voima. Meidän turvattomuutemme on poliittinen vararikko Aasian kohtaloon nähden.

"Kommunistit voivat voittaa Aasian meidän virheemme takia. Suurimmalta osalta me olemme tulleet voimattomiksi koska me olemme joutuneet sotilaallisen ajatuksen uhreiksi."

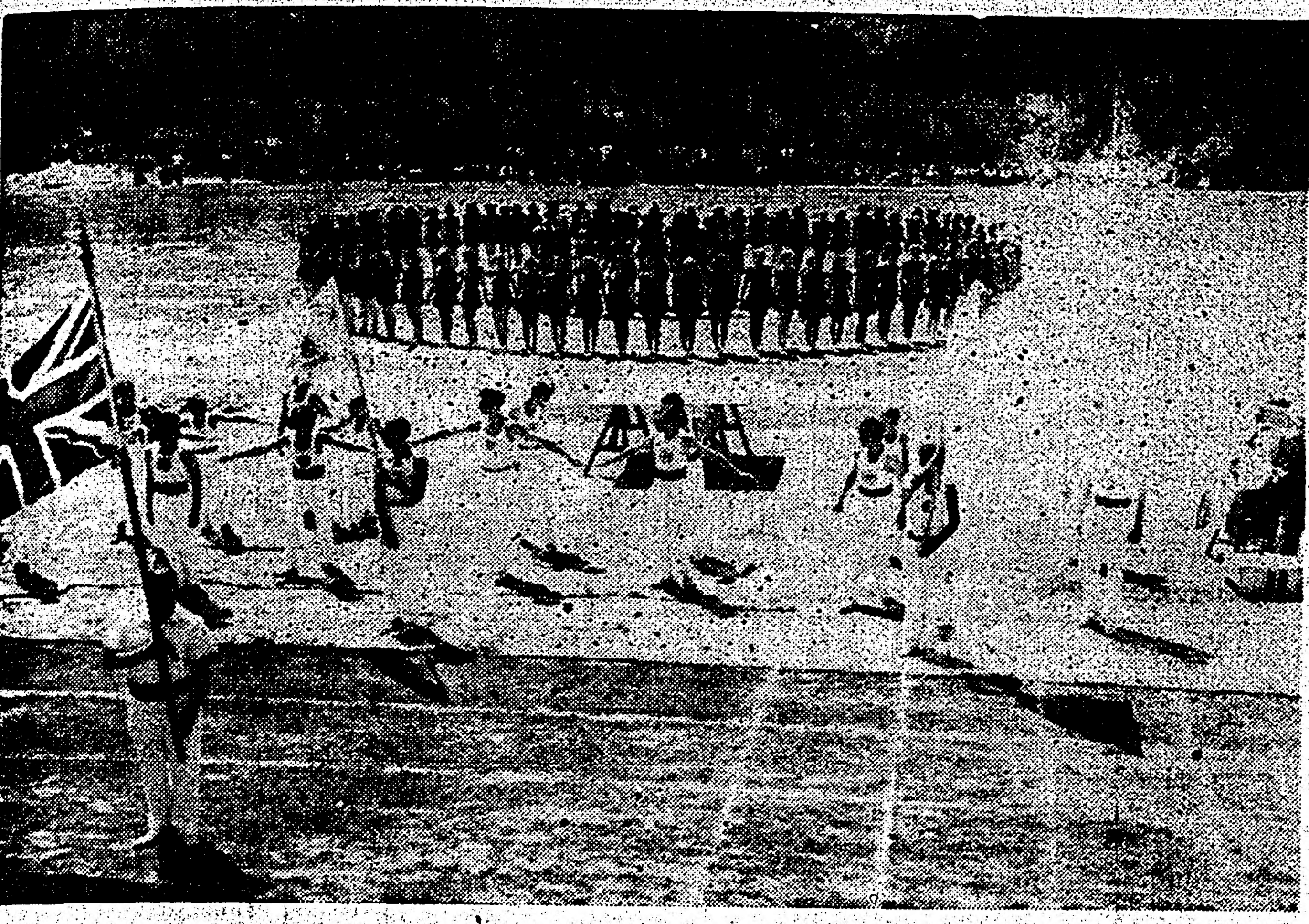

Kaunis kohtaus vuoden 1949:n liittojuhlan yhteisvoimisteluesityksestä.

Aseleponeuvottelut eivät johtaneet tulokseen

Vaikeuteen vielä voi johtaa kansainvälisen komitean valitseminen valvomaan aselevon noudattamista

Tokio. — Täällä ilmoitettiin keskiviikkona, että korealaiset ja amerikkalaiset sekä niiden liittolaiset yrittävät kompromssiä mhin sovintaan aseleporaja taikka sitten tunnustetaan, että Korean aseleponeuvottelut ovat joutuneet keskeytykseen.

Tiistaina pidetty kokous kesti 94 minuuttia. Viisi päivää ovat korealaiset vaatineet, että aseleporajan tulisi asettaa 12½ mailin leveälle alueelle 38. leveyspiirille. Amerikkalaiset ovat vaatineet, että aseleporaja pitäisi asettaa nykyisen rintaman mukaan.

On mahdollista, että kenraali Ridgway voi julkaista lausunnon Kaesongin neuvotteluista ensi tilassa. Mitä lausunnossa tullaan sanomaan ei ole etukäteen tietoa.

Ridgwayn esikunta on ehdottomasti kieltänyt sellaiset huhut, että Kaesongin neuvotteluille on asetettu aikaraja.

Amerikkalaisten ja niiden liittolaisten pääneuvottelija prikaatikenraali William Nuckols sanoi tiistain kokouksen johdosta sanomalehtimiehille, että "molemmin puolin tunnetaan kumpaisenkin näkökohdat, joskaan kumpainenkaan puoli ei hyväksy niitä".

Hänen mukaansa erimielisyydet aseleporajasta eivät ole muuttuneet sitten viime viikon torstaista kun ensimmäisen kerran keskusteltiin siitä.

Nucklosilta tiedusteltiin oliko 15. kokouksessa mitään merkkejä siitä, että olisi mahdollisuuksia kompromissiin. Hän vastasi:

"Tähän päivään mennessä ei minulla ole minkäänlaista viitettä siitä. Toiselta puolelta, kuten te tiedätte, asenne voidaan muuttaa äkkiä. Tämä tarkoittaa ettei olla optimisteja eikä pessimistejä."

Samalla Nuckols sanoi ettei hän tarkoita että keskustelu aselepoalueen kysymyksestä olisi johtanut neuvottelun pysähtymiseen, mutta kirjeenvaihtajilla on oikeus ilmaista siten kantansa.

Tiistain istunnossa amiraali C. Turner Joy keskitti kysymyksen siihen, että molemmille puolille on edullista heidän ehdotuksensa aseleporajasta. Tämä tulkittiin niin, että 38. leveyspiiri on kummallekin puolelle vaikea puolustaa. Nykyinen rintama olisi parempi kummankin puolen miehille.

Vaikka sovittaisiinkin aseleporajasta, niin monia vaikeuksia on vielä edessä. Työjärjestyksen kolmas kohta sisältää kysymyksen kansainvälisestä valvontakomiteasta, joka pitäisi silmällä, että aseleposopimusta noudatetaan.

Amerikkalaiset ja sen liittolaiset ovat jatkaneet ilmapommituksia. Mitään suurempaa muutosta rintamalla ei ole tapahtunut.

Intia ei vedä joukkojaan pois Kashmirin rajalta

New Delhi, Intia. — Pääministeri Nehru kieltäytyi tiistaina vetämästä intialaisia joukkoja pois Pakistanin rajalta. Pakistanin pääministeri Liaquat Ali Khanille lähettämässä sähkeessä Nehru sanoi:

"Me ratkaisemme meidän välillämme olevat useat asiat sodan tai rauhan keinoilla. Minä haluan hyljätä sodan ja kehoitan teitä tekemään samoin."

Näiden kahden maan kaikkein palavin kysymys tällä hetkellä on Kashmirin asia.

Yhdysvaltain entinen senaattori tri Frank Grahamin sanotaan toimivan sovittelijana. Kysymys Kashmirista on ollut riidan alainen sitten v. 1947, jolloin Intia ja Pakistan erosivat Britanniasta. Silloin Intian pääministeri Nehru ehdotti, että Kashmirista päättää YK myöhemmin.

Nehrun Linquatille lähettämässä tiedonannossa sanotaan mm. seuraavaa: "Te kehoititte minun saapumaan Karachiin (keskustelemaan rauhasta) mutta te teitte tämän esityksen ehdolla, että Intia vetää joukkonsa pois läheltä rajaa.

"Tästä johtuu, että minun mielestäni teidän ehdotuksenne ei ole vakava koska te asetatte sellaisia ehtoja, joita me emme ilmeisesti voi hyväksyä . . .

"Luuletteko te, että meitä vastaan kohdistetulla puristetulla nyrkillä me jättäisimme rajamme vartioimatta ja pitää se avoinna mahdolliselle hyökkäykselle?"

Millardin lausunto ei ole saanut työläisten kannatusta

Työläisillä ei ole aikomusta muuttaa pois kotipaikoiltaan

Timmins. — Terästyöläisten union kansallisen johtajan C. H. Millardin antama lausunto, että Hollingerin kaivostyöläiset, jos Hollinger yhtiö ei suostu union vaatimuksiin, voidaan siirtää pois Pohjois-Ontariosta, on aiheuttanut vastalausemyrskyn kaivostyöläisten keskuudessa ja vieläpä terästyöläisten union julkisuustyön johtaja Eamon Park on julkaissut lausunnon sitä vastaan.

Eamon Parkin lausunnossa sanotaan, että asiasta päättää paikallinen lakkokomitea, jonka jäsenistä suurin osa on asunut Timminsissä 18 vuotta taikka sitä enemmän. "Union taholta ei ole halua poistaa perheitä ja miehiä tältä alueelta", sanotaan Parkin lausunnossa. Hän kuitenkin lisäsi, että jos yhtiö päättää jatkaa lakkoa, niin yhä enemmän kaivostyöläisiä yrittää löytää työtä muualta.

Lakon johtajalla William Seftonilla oli maanantaina kokous kauppiaiden kanssa. Se pidettiin suljettujen ovien takana. Kaupungin pormestari Philip Fay sanoi maanantaina ettei hänellä ole mitään sanottavaa Millardin ehdotukseen. Samalla ilmoitettiin, että pormestari on saanut vastauksen Hollingerin presidentiltä Jules Timminsiltä, jota hän on pyytänyt yrittämään saamaan aikaan sopimusta. Pormestari kuitenkin kieltäytyi antamasta tähän kysymykseen vastausta.

Poliisit tappaneet kolme henkilöä Tanganyikassa

Dar-es-Salam, Tanganyika. — Poliisit ampuivat Zansibarissa mielenosoittajien joukkoon, jonka johdosta kuoli kolme henkilöä ja 11 haavoittui. Mielenosoitus oli järjestetty sitä vastaan kun 17 karjanomistajaa oli vangittu koska he eivät antaneet rokottaa eläimiään anthraxia vastaan.

Tulipalo tuhosi farmitalon

Wallaceburg. — Tulipalo tuhosi lähellä täällä farmitalon viime sunnuntaina. Farmitalon omisti Lloyd Davis ja tulipalon aiheuttama vahinko arvioidaan $3,500. Naapurit auttoivat Dawisia pelastamaan huonekalut.

Suuri timantti löydetty Afriikassa

Kimberley, Etelä-Afrikka. — Keltainen timantti, joka painoi melkein 511 karaattia, löydettiin tiistaina Nooitgedachtista.

Löydön teki Johannes Venter, joka on kaivanut timantteja 27 vuotta.

Timantissa on vikaa, joten sen arvoa on vielä vaikea todeta. V. 1950 löydetystä 132 karaatin timantista saatiin $15,840.

Kaikkein suurin Pretoriasta löydetty timantti painaa 3,026 karaattia. Löytö tehtiin v. 1905.

Tunnettu venäläinen farmari kuollut

Moskova. — Tunnettu venäläinen kollektiivifarmari Ferapont Golovaty ilmoitetaan kuolleen viime lauantaina.

Sodan aikana hän lahjoitti kaksi sotalentokonetta Punaiselle ilmavoimalle. Hänelle on annettu Sosialistisen Työn kunniamerkki ja hänet valittiin Korkeimman neuvoston jäseneksi v. 1950.

Sosialistipuolue voittoisa Israelin vaaleissa

David Ben-Gurionin puolue lujittanut asemaansa hallituspuolueena

Tel Aviv. — Pääministeri David Ben-Gurionin Sosialistipuolue lujitti asemaansa juuri toimitetuissa Israelin vaaleissa ja tiistaina saatujen tietojen mukaan se sai 38.65 prosenttia kaikista äänistä. V. 1949 vaaleissa se sai 35.82 pros. äänistä.

Toiselle tilalle pääsi Yleinen Sionistinen puolue, johka johdossa ovat Israel Rorach ja Perez Bernstein.

Vaikka vaalien tulokset antavat Sosialistipuolueelle enemmistön, niin kuitenkin toisten puolueiden äänimäärät ovat niin suuret, että se pakoittaa yhteistoimintaan.

Yleinen Sionistinen puolue sai 19.89, vasemmistolainen Mapan puolue 11.85, oikeistolainen Herut puolue 7.45, uskonnollinen puolue Hapoel Hamirachi 6.36, liberaalit 3.58 ja Kommunistipuolue 3.32 prosenttia äänistä.

Lopulliset tiedot annetaan myöhemmin. Noin 880,000 osallistui äänestykseen. Tämä merkitsee sitä, että äänestäjiä oli lähes puolta enemmän kuin v. 1949 ja tämä lisääntyminen johtuu pääasiassa siirtolaisuudesta.

Vaikka pääministeri Ben-Gurion saakin 48—49 edustajaa 120 paikasta eduskunnassa, niin vain liittymällä Yleisen Sionistipuolueen kanssa hän voi saada hallitusenemmistön.

Neuvostoliiton merivoimia varoitettu sodasta

Moskova. — Neuvostoliiton laivaston päivänä viime sunnuntaina julkaistussa päiväkäskyssä sanottiin, että Punaisen laivaston miesten ei pidä koskaan unohtaa, että Yhdysvallat ja Britannia valmistavat sotaa Neuvostoliittoa vastaan.

Samassa päiväkäskyssä kehoitettiin laivaston miehistöä olemaan valveilla tämän vaaran takia.

Vietnamilainen lähetystö saapunut Pekingiin

Saigon, Indo-Kiina. — Viet Namin radio tiedoitti viime lauantaina, että 14 henkilöä käsittävä vietnamilainen ystävyyslähetystö on saapunut Kiinan pääkaupunkiin Pekingiin.

Lähetystön johtaja on Yhdistyneen Kansallisen rintaman puheenjohtaja Hoang Quoc Viet.

Tiedonannon mukaan Pekingiin saapuneelle lähetystölle annetaan sotakouluutusta.

Britannia on valmis neuvottelemaan öljyn kansallistamisesta

Britannian hallitus odottaa Iranin toimivan omapäisesti

Lontoo. — Britannia päätti maanantaina ottaa huomioon USA:n edustajan W. Averill Harrimanin ehdotuksen, että se lähettää hallituksen ministerin Teheraniin neuvottelemaan öljystä. Harriman ilmoitti olevansa toivorikkaan neuvottelujen nähden. Ulkoministeri Morrison ilmoitti päätöksestä alahuoneelle maanantaina.

Pääministeri Attlee, joka puhui ulkoasioista maanantaina, sanoi Amerikan voimakkaasti painostaneen, että Britannia hyväksyy Iranin öljyn kansallistamisen.

"Me hyväksymme tämän periaatteen", sanoi mr. Attlee. "Yksityiskohdista täytyy sopia ja minä voimakkaasti toivon, että me sovimme tästä asiasta.

"Mutta me olemme kuitenkin valmistuneet siihen, että persialaiset (iranilaiset) voivat toimia itsepäisesti ja siksi tarvitaan huolellista ja varovaa neuvottelua."

Joitakin Iranin ehdotuksia täytyy sopia ennenkuin Britannian suurlähettiläs Richard Stokes matkustaa neuvottelutoimikunnan kanssa Iraniin, sanoi ulkoministeri Morrison.

Yhdysvaltain edustaja Harriman sanoi saapuessaan Parisiin: "Olen optimistinen siihen nähden, että perusta sopimukselle voidaan löytää. Minulla on ollut hyvin tyydyttävät neuvottelut Britannian hallituksen kanssa ja minä olen nyt matkalla Teheraniin neuvottelemaan Iranin hallituksen ja AIOC:n kanssa pääkysymyksistä."

Ulkoministeri Morrison sanoi Britannian luonnollisesti haluavan, että Iran saa kontrolloida sen omia luonnonrikkauksia.

"Mutta samalla kun Britannia on valmis hyväksymään kansallistamisen periaatteessa", sanoi mr. Morrison, "niin me emme suvaitse yksipuolista sopimuksen rikkomista."

Morrison suunnittelee vieraillа USA:ssa

Lontoo. — Ulkoministeri Herbert Morrison suunnittelee vieraillа Washingtonissa ensi syyskuussa ja neuvotella valtiosihteeri Achesonin kanssa.

Tiistaina ilmoitettiin, että hänen vierailunsa alkaa senjälkeen kun Japanin rauhasta keskustelu odotetaan päättyvän syyskuun 8 pnä.

Muurari kuollut kun putosi rakennukselta

Montreal. — Muurari Emile Paquin sai surmansa täällä tiistaina kun hän putosi 30 jalkaa maahan ollessaan rakennustyössä. Hänet vietiin onnettomuuden jälkeen Notre Damen sairaalaan, mutta hän kuoli puoli tuntia sairaalaan saapumisen jälkeen.

VIIME TIEDOT

Tokio. — Eilen Kaesongissa pidetyssä 17. aseleponeuvottelussa ei vieläkään päästy sopimukseen demarkaatiolinjasta. Uusi kokous pidetään tänä iltana.

Teheran. — Iranin hallitus odotti eilen lopullista lausuntoa Lontoosta onko Britannia valmis neuvottelemaan Anglo-Iranian Oil Companyn kansallistamisesta.

Ottawa. — Tilastotoimiston virkailija täältä arvioi eilen, että Canadan dollarin arvo on laskenut 55 senttiin verrattuna v. 1939.

Toronto. — Täällä ilmoitti eilen Bruce Magnuson Canadian Union of Woodworkersin puolesta, että ellei Ontarion 24 puutavarayhtiötä tunnusta hänen edustamansa unioa, niin se voi johtaa lakkoon.

Mr. Magnusson sanoi, että 90 prosenttia Ontarion metsätyöläisistä kuuluu Canadian Union of Woodworkersiin.

Clifford. — Täällä ilmoitettiin keskiviikkona, että 28-vuotias farmari George McMillan on asetettu syytteeseen autovajan räjäyttämisestä. Poliisit ilmoittavat, että dynamiitin ostaminen johti McMillanin vangitsemiseen.

Autovajan omisti C. G. McPhail eikä hän enempää kuin poliisitkaan voineet sanoa mikä syy on voinut johtaa tällaiseen tekoon.

Sotamies tunnusti tappaneensa kolme henkilöä

Ormstown, Que. — Sotamies Alcide Martin ilmoitettiin tiistaina tunnustaneen Montrealin poliisille, että hän on käyttämällä linkkuveistä, potkimalla ja nyrkeillään tappanut isänsä Anthime Allenin, hänen vaimonsa ja 74-vuotiaan naapurinsa Nelson Cussonin.

Poliisien antaman tiedon mukaan Martin joutui riitaan siitä syystä kun hänen isäänsä valitti siitä kun Martin oli vieraillut heidän kotonaan viimeisen kuukauden aikana.

Maakuntapoliisit ilmoittivat, että kun Martin ilmoitti tilasta tappaneensa yhden henkilön, niin he tarkastuksen jälkeen löysivät kuolleena kolme henkilöä.

Etelä-Vietnamin kuvernööri on tapettu

Saigon, Indo-Kiina. — Etelä-Vietnamin kuvernööri Thai Lap Thanh tapettiin tiistaina käsipommilla. Kuvernööri kuoli heti paikalla ja neljä ranskalaista upseeria haavoittui.

Murha tapahtui Sadecin alueella, joka on 75 mailia täältä lounaaseen.

Silminnäkijät kertovat, että tappaja kylmäverisesti käveli yli poliisiketjun kädet taskussa. Yhdessä taskussa hänellä oli käsikranaatti. Kun hän oli kyllin lähellä kuvernööriä hän heitti varmistimen pois omassa taskussaan olevasta käsipommista ja kuvernööri sekä tappaja kuolivat räjähdyksen johdosta.

Pekkasen oikeustaistelu edelleen jatkuu Suomessa

Hallitus ummistaa silmänsä; virkamiesliitto näpertelee julkilausumien parissa

Helsinki. — Viime lauantaina julkaisi täällä ilmestyvä Vapaa Sana seuraavan uutisen tuomari Pekkasen oikeustaistelun johdosta:

Väinö Tannerin vainoamisen johdosta virkansa menettänyt varatuomari Emil Pekkanen tulee huomenna olleeksi kuukauden syömälakossa. Tänä aikana hän on oikeutta saadakseen kääntynyt lukuisia kertoja hallituksen ja tasavallan presidentin puoleen ja Virkamiesliitto on julkisesti selittänyt asettuvansa tukemaan hänen taisteluaan rajoittuen kuitenkin näpertelemään merkityksettömiä julkilausumia. Hallitus on kuitenkin hyljännyt kaikki anomukset lakoonisella lopputoteamuksella: ei anna aihetta. Erään lääkärin kertoman mukaan voi ihminen kestää 28—30 vuorokauden nälkäkuuria, joten Pekkanen, joka nautti vain vettä, alkaa olla menehtymisen rajoilla.

Varatuom. Pekkanen lausui eilen lehdellemme, että hän on edelleen jalkeilla ja työskentelee intensiivisesti saadakseen painaviin asiatietoihin perustuvan uuden anomuksen valmiiksi. Tämän hän jättää presidentille. — Kovin laajaa asiakirjaa en voi presidentille laatia, sillä minulla ei ole enää paljon aikaa jälellä lausui hän. — Hallitus näyttää antavan minun kuolla ja nyt haluan tietää onko presidenttikin samaa mieltä.

Kun asia nyt on saamassa uhkaavan käänteen ja kun jonkinlainen ratkaisu olisi tehtävä kääntyi lehtemme eilen min. Auran, Virkamiesliiton ja erään lääkärin puoleen kuullaksemme heidän mielipiteensä tässä oloissamme ainutlaatuisessa jutussa.

Varat. Pekkasen asiassa käännyimme eilen Virkamiesliiton puoleen. Pääsihteeri Mattila kertoi, että asiassa on yritetty tehdä jos mitä, mutta mikään ei auta, niinkuin tuloksista on voitu nähdä. Hallitus viittaa kintaalla yleiselle opiniolle.

Onko Virkamiesliitto edelleen keinoja viedä Pekkasen asiaa ratkaisuun? — Pääsihteeri Mattila hetken mietti ja sanoi, että kai siinä auta muu kun kapina. Virkamiehetkö tämän kapinan sitten aloittaisivat tai sanokaamme lähtisivätkö he lakkoon? — Kyllä kai ne ovat niitä viimeisiä siihen lähtemään ja toisaalta ei ammattiyhdistysliikkeen historia tunne tapausta, jossa tällaiselta pohjalta olisi lakkoon lähdetty. Asianomaiset järjestöt ovat tietysti voineet ryhtyä jonkun omansa puolesta lakkoon, mutta tällainen uhka Virkamiesliiton taholtahan merkitsisi käytännöllisesti yleislakkouhkaa. Vaikuttaisiko tällainen toimenpide hallitukseen? — En usko. Se antaisi lakon tulla — ainakin pääministeri Kekkonen.

Tiedustelimme oikeusministeri Teuvo Auralta hänen käsitystään Pekkasen asiassa. Hän vastasi, että koska Korkein hallinto-oikeus on moneen kertaan todennut, että kyseinen asetus on asianmukaisessa järjestyksessä annettu ja samoin lakkautuspalkalle asettaminen tapahtunut laillisesti, niin mitä valtioneuvosto ja presidentti voi enää asiassa tehdä. Kun päätös on tehty ja eduskunta hyväksynyt suunnitelman viran lakkauttamisesta, nousee tietysti esiin kysymys siitä, kuka joutuu lakkautuspalkalle. Sellaisia järjestelyjähän tapahtuu usein virkakoneistossa ja siinä, kuka kulloinkin joutuu asetettavaksi lakkautuspalkalle, tulee kysymykseen tarkoituksenmukaisuus harkinta, enkä tiedä, onko se enää mikään juriidinen kysymys.

Tiedustelimme eräältä tunnetulta lääkäriltä, kuinka kauan ihminen pystyy kestämään nälkälakkoa. Hän vastasi, että intialaiset fakiirit ovat päässeet jopa 57 vuorokauden ennätykseen, mutta tavallisissa olosuhteissa ihmisen kestoaika on n. 28—30 vrk. Syömälakosta kärsivät kaikki kehon solut ja mitä vanhempi ihminen on, on toipuminen myöskin vaivalloisempaa kuten yleensäkin taudeissa. Jos ihminen syömälakossa ollessaan ei käytä mitään nesteitäkään, on hän jo viikon kuluttua hyvin heikossa tilassa. Ravinnon nauttimattomuudesta johtuva kuolema käy tavallisesti hyvin hiljaisesti. Ihminen väsyy yhä enemmän ja enemmän, tulee uniseksi ja vihdoin ikäänkuin nukkuu pois. Eräissä tapauksissa, joskin hyvin harvinaisesti, saa kuoleva ennen hengenlähtöä eräänlaisia raivokohtauksia.

Sotavarusteita ei Eurooppaan ennen riidan ratkaisua

Montreal. — Puolustusministeri Claxton sanoi täällä tiistaina, että Canadan hallitus ei lähetä suurempia sotilaslähetyksiä Eurooppaan ennenkuin Britannian ja Amerikan välillä oleva riitaisuus kivääristä ratkaistaan. Samaan aikaan tiedoitetaan, että Canada estää USA:n Garand kiväärien tuonnin tähän maahan.

Puolustusministeri sanoi tämän kaksi päivää ennenkuin USA:n, Britannian ja Ranskan puolustusministerit neuvottelevat.

Riitaisuus on syntynyt senjälkeen kun Britannia luopui käyttämästä .303 kaliiberin kiväärejä ja otti käytäntöön belgialaisen .280 kaliiberin kiväärit kun sensijaan Yhdysvallat otti käytäntöön .300 kaliiberin kiväärin.

Senjälkeen kun kiväärikysymys on sovittu, sanoi puolustusministeri, "niin me lähetämme lisää varusteita Euroopan maille huomattavassa määrässä".

Canada lähetti Italian Euroopan divisionalle juuri aseita. Canada on tähän mennessä lähettänyt varusteita Hollannin, Belgian ja Italian divisioneille ja tykistöä Luxemburgin rykmentille.

Puolassa kenraaleja syytteeseen subversiivisuudesta

Pariisi. — Varsovan radiossa tiedoitettiin maanantaina, että yhdeksän huomattavaa puolalaista upseeria on asetettu syytteeseen subversiivisesta toiminnasta.

Syytteeseen on asetettu kenraaliluutnantti Stefan Mossor, prikaatikenraalit Jerzy Kirchmayer, Franciszek Herman ja Stanislaw Tatar sekä everstit Stanislaw Newicki ja Marian Jurecki, majuri Wladislaw Roman ja komentaja Szczpan Wacek.

Heitä syytetään yhteistoiminnasta amerikkalaisten ja brittiläisten imperialistien kanssa. Syytettyjen sanotaan olleen kosketuksissa Varsovassa olevien Yhdysvaltain ja Britannian sotilasasiamiesten kanssa.

Varsovan radion mukaan vangitut upseerit ovat suunnitelleet Puolan länsiosien liittämistä natsilaiseen Saksaan.

Crippsin terveys parempi

Zurich, Sveitsi. — Britannian entisen rahaministeri Sir Stafford Crippsin terveys osoittaa parantumista, ilmoitettiin täällä tiistaina.

Cripps on ollut täällä hoidettavana selkärangassa olevan tuberkelin takia.

Äiti tuomittu lapsensa murhasta

New York. — Viime lauantaina tuomittiin 24-vuotias mrs. Catharine Friedt 20 vuodeksi vankeuteen lapsensa murhasta. Oikeudessa tuomari havaitsi hänet syylliseksi poikalapsensa murhaamiseen.

22 vangittu Barcelonassa

Madrid, Espanja. — Poliisi on vanginnut 22 kommunistia, joista 10 on hyvin tunnettua johtajaa.

Poliisin antaman tiedon mukaan he olivat saapuneet Ranskasta tarkoituksella järjestää Yhdistynyttä Sosialistipuoluetta.

VAPAUS

(LIBERTY) — Independent Labor Organ of Finnish Canadians. Established Nov. 6, 1917. Authorized as second class mail by the Post Office Department, Ottawa. Published thrice weekly: Tuesdays, Thursdays and Saturdays by Vapaus Publishing Company Ltd., at 100-102 Elm St. W., Sudbury, Ont., Canada.

Telephones: Business Office 4-4264. Editorial Office 4-4265. Manager E. Suksi. Editor W. Eklund. Mailing address Box 69, Sudbury, Ontario.

Advertising rates upon application. Translation free of charge.

TILAUSHINNAT:

Canadassa:	1 vk. 7.00	6 kk. 3.75
		3 kk. 2.25
Yhdysvalloissa:	1 vk. 8.00	6 kk. 4.30
Suomessa:	1 vk. 8.50	6 kk. 4.75

Tervehdys liittojuhlille

Ensi lauantaina ja sunnuntaina vietetään Toronton Tarmolassa ja Don-haalilla urheiluliittomme (Suomalais-Canadalaisen Amatööri-Urheiluliiton) viidettätoista Liittojuhlaa, johon osallistuu urheilijain ja voimistelijain lisäksi suuri joukko "aktiivisia" penkkiurheilijoita ja muita juhlavieraita eri puolilta Canadaa ja vieläpä Yhdysvalloista asti. Työväen urheiluliikkeen traditiot ovat syvälle juurtuneet täkäläisten maanmiestemme, niin nuoremman kuin vanhemmankin sukupolven keskuuteen ja siitä johtuu, että Liittojuhlat muodostavat erottamattoman osan Canadan suomalaisten elämästä. Kuinka paljon köyhempi ja karumpi olisikaan elämämme, ellei olisi näitä urheilevan nuoren kansan juhlia, missä elinvoimaa uhkuva ja eteenpäin pyrkivä nuoriso saa rauhanomaisella kilpakentällä mitellä kuntoaan ja samalla tilaisuuden edesauttaa rauhan kallista asiaa, mikä on elinkysymys ei vain meille "pikkuihmisille" vaan Canadalle jota me olemme oppineet rakastamaan uutena kotimaanamme ja koko ihmiskunnalle.

Tosiasiassa urheilevan nuorisomme liittojuhla alkaa jo perjantai-iltana pidettävillä tansseilla ja jatkuvat lauantaina ja sunnuntaina Tarmolassa pidettävillä urheilu- ja voimistelukilpailuilla sekä päättyvät vasta maanantaina pidettävään liittokokoukseen. Se on siis urheilijoille, voimistelijoille ja suurelle juhlayleisölle työntäyteinen, paljon vaativa ja sen perusteella myös paljon antava juhla, mitä meidän oloissamme voidaan hyvällä syyllä nimittää suurjuhlaksi.

Vapauden toimitus ja liikkeenjohto yhtyvät niihin tuhansiin maanmiehiimme, jotka eivät olosuhteiden vuoksi voi osallistua näihin nuoren väen rauhanhenkisiin suurjuhliin, mutta jotka ovat kuitenkin "hengessä mukana" ja sydämensä syvyydestä toivottavat onnea ja menestystä liittomme viidennelletoista Liittojuhlalle. Otamme myös isäntäseuran Yrityksen puolesta vapauden lausua sekä urheilijat että juhlayleisönkin tervetulleeksi Torontoon.

Työläisurheilun hengessä, parhaat miehet ja naiset voittakoon kilpailut samalla kun juhla innoittakoon niin nuoria kuin vanhojakin terveeseen elämäntapaan ja aktiiviseen toimintaan työväenliikkeen riveissä rauhan puolesta — Canadan kansan ja valtion parhaiten etujen vaatimalla tavalla!

Liittokokous viitoittaa tietä

Ensi maanantaina, heti viidennentoista Liittojuhlan päätyttyä, pidetään Torontossa urheiluseurojemme edustajain liittokokous, missä viitoitetaan uutta tietä tulevaa toimikautta varten, päätetään seuraavien liittojuhlien ajasta ja paikasta, sekä viitoitetaan ohjelmallisessa mielessä seuraavan vuoden tehtävät ja tavoitteet.

Tämän liittokokouksen edellä on käyty laajahko demokraattinen keskustelu liiton asioista ei vain seurojen kokouksissa vaan myös lehtemme Vapauden palstoilla. Ilomielellä on myös todettava, että Suomalais-Canadalaisen Amatööri-Urheiluliiton sydän on terve ja elinvoimainen. Parhaana todistuksena tästä on se tapa miten liittotoimikunta on yhtynyt urheiluväen parhaimmistoon, m.m. Suomen "Entiset Kultamiehet Yhdistyksen" johtaviin jäseniin korostaessaan työjärjestysehdotuksessa seuraavaa: "Ajankohtaisimpana kysymyksenä koko maailmalle on tällä hetkellä rauhan säilyttäminen ja toimenpiteet siinä ymmärryksessä. Kuinka mahtavaksi onkaan tuon asian eteen tehty työ ja saavutukset jo nykyhetkeen mennessä muodostuneet, se on meille jokaiselle varmaan selviönä. Kuitenkin on tuota kampanjaa edelleenkin vietävä kaikin voimin eteenpäin. . . Meidän kaikkien täytyy yksimielisesti vastata, että juuri meidän urheiluliittomme ja sen nuorta jäsenistöä se koskeekin kaikkein tärkeimmin, sillä sodan syttyessä juuri nuorisomme on se, joka joutuu kantamaan raskaimman kuorman sodan Moolokille . . . ainoastaan rauhan vallitessa voimme tehdä työtä fyysillisen kuntoisuuden kohottamiseksi työtätekevien kansankerrosten hyväksi. Olkoon tämän liittokokouksemme päätunnuksena: 'Rauhan puolesta sotaa vastaan' ja tehtäköön tässä ymmärryksessä myöskin edullisia päätöksiä tässä kokouksessa."

Tämän selvemmin ja kirkkaammin tätä nykyhetken kaikkein tärkeintä kysymystä ei juuri voida tulkita. Kysymys on elämästä tai kuolemasta, fyysillisestä kunnosta tai yleisestä rappeutumisesta, meidän nuorisomme ja koko tämän kansakunnan tulevaisuudesta ja onnesta tai tuhosta. Ja vastaus liittotoimikunnan vetoomukseen ei voi olla mikään muu kuin se, että päätetään aktiivisesti toimia viidennen suurvallan rauhansopimuksen puolesta, aseistariisumisen hyväksi kaikissa maissa, sekä kansojen välisen ystävyyden ja kaikkien maiden välisen kaupankäynnin edistämisen puolesta.

Tämän peruskysymyksen lisäksi on liittokokoukseen valmistavassa keskustelussa herätetty eräitä muitakin tärkeitä kysymyksiä, jotka ansaitsevat vakavaa harkintaa. On julkisesti myönnetty — ja vain heikot pelkäävät tunnustaa heikkouksiaan — että liittomme ei ole viime aikoina kasvanut. Tämä ei tietenkään johdu siitä, että nuorisomme olisi vähemmän kiintynyt työväen urheilutoimintaan kuin se oli aikaisemmin. Mutta syy onkin siinä, että johtavat piirit, ennenkaikkea juuri lehtemme Vapaus, eivät ole kiinnittäneet riittävän suurta huomiota aatteelliseen valistustyöhön — ja kun on kuvaannollisesti puhuen annettu parhaimman aseemme ruostua tupessaan, niin seurauksena on se, että taantumuksen tyrskyt ovat hetkellisesti onnistuneet ehkäisemään liittomme kasvun. Mutta tämä on varmasti väliaikainen ilmiö. Urheilevan nuorison keskuudessa kuuluu jo vaatimuksia, että jotakin on tehtävä tämän heikkouden poistamiseksi ja liittotoimikunnan työjärjestysehdotuksessa korostetaan entistä selvemmin tätä seikkaa elävöivällä rauhantyön tärkeyttä.

Edelleen on keskustelun yhteydessä kiinnitetty huomiota kansallisuuskysymykseen, jonka yhteydessä esim. Vapauden kontolla on suurta laiminlyöntiä. Tunnettu urheilumies "Kalle Kustaa" pani tämän asian eräässä kirjoituksessaan täten:

". . . On visseissä kysymyksissä menetelty väärin, joka loppujen lopuksi johtaa toiminnan heikkenemiseen" ja viitattuaan siihen, miten on värvätty seurojen ulkopuolelta joitain "maineen puolustajia", niin "oman seuran kasvatit jäävät silloin syrjään . . . Tämmöinen toiminta karkoittaa myöskin vanhempaa väestöä . . ."

"Kalle Kustaa" ei suinkaan kiellä "toiskielisiä" osallistumasta liittomme kilpailuihin ja seurojen toimintoihin. Päinvastoin hän pitää sitä suotavanakin. Mutta jos me ymmärrämme häntä oikein, niin "Kalle Kustaa" korostaa tässä kirjoituksessaan liittomme suomalaisuusperustan toteamista. "Kalle Kustaa" sen paremmin kuin Vapauskaan, ei ole kansalliskiihkoilija. Mutta me emme myöskään ole "oman pesämme" likaajia, vaan annamme arvon ja kunnian kansallisille kulttuuriperinteillemme ja erikoisesti juuri kansallisille urheiluperinteillemme.

Valtavan suuri enemmistö liittomme jäsenistä ja urheilijoista ovat Canadan suomalaista nuorisoa. Näin tulee aina olemaan. Siksi liittomme "muotona", ja lainkaan sen canadalaista sisältöä vahingoittamatta, pitäisi olla järjestön todellista olemusta tulkitsevat kansalliset piirteet. Pitäisi tietoisesti innoittaa esim. kauniiden kansallispukujemme pitoa tällaisissa juhlissa samalla kun järjestetään kansantanhuja ja muita nimenomaan nuorisojuhliin sopivia toimintamuotoja.

Kun yllämainittuihin seikkoihin lisätään seuraavan liittojuhlapaikan määrittely ja lukuisat muut tärkeät kysymykset, niin nähdään kuinka tärkeä ja edesvastuullinen tehtävä liittokokouksen edustajilla on. Siksi kaikki urheilutoimintaa harrastavat maanmiehemme seuraavat liittokokouksen menoa ja toivottavat sen työlle hyvää menestystä.

Mitä muut sanovat

"RAUHAN VAARA"

Ainoa tekijä mikä saattaa sekoittaa (liikemiesten) laskelmat on se, että saavutettaisiin jonkinlainen todennäköinen formula kestävästä rauhasta Venäjän kanssa. — Financial World, Montreal.

• • •

O, CANADA!

Vancouver. — Eilen kuoli sairaalassa metsämies ja poliisiviranomaiset etsivät miestä, joka, he sanovat, löi tätä metsämiestä siksi kun hän ei puhunut englanninkieltä.

Kuollut mies on 40-vuotias Stanley Deren, jota lyötiin vasten kasvoja seisoessaan kadunkulmassa alakaupungilla. Silminnäkijä kertoo lyödyn miehmen kaatuneen ja iskeneen päänsä katuun. Hän kuoli sairaalassa seitsemän tunnin kuluttua.

Poliisi sanoo, että Deren puhui erään naisen kanssa puolankieltä kun mies tuli katua pitkin ja kysyi: "Miksi et puhu englantia?"

Derenin kerrotaan sanoneen: "Tämä on vapaa maa."

Silloin mes löi Derenia nyrkillä. — Canadian Pressin uutistieto, heinäk. 16.

• • •

HYVÄ ON

Associated Press levitti viime viikolla tätä tietoa, jonka nyt välitämme teille. Se tulee Birminghamista, Ala., eikä oikeastaan kaipaa mitään huomautuksia.

Sheriffin apulainen meni haastamaan kansalaista valamiestehtävään.

Perheenemäntä vastasi oven koputukseen. "Onko hänen PAKKO tulla?" kysyi hän.

"Kyllä, rouva."

"Maksatteko te matkarahat?"

"Kyllä."

"Hyvä on", sanoi perheenemäntä. "Hän on Japanissa."

— Ukrainian Daily News, New York.

Liittojuhlan urheiluohjelma

Suomalais-Canadalaisen Amatööri-Urheiluliiton 15. liittojuhlan urheiluohjelma suoritetaan, kuten aikaisemmin julkaistussa kilpailukutsussa todetaan, seuraavassa järjestyksessä:

Lauantaina, elok. 4 pnä:

11.15 ap. — 100 m. alkuerät kaikissa sarjoissa.

11.15 ap. — Yleisen sarjan painonheitto.

12.15 ip. — 800 m. yleinen, alle 21 v. ja yli 35 v.

12.15 ip. — Kuulantyöntö kaikissa sarjoissa.

1.30 ip. — 4x60 m. viesti, varhaisnuorten (2 poikaa alle 13 v. ja 2 tyttöä alle 15 v. Ei mestaruudesta).

1.30 ip. — Korkeushyppy, kaikki muut sarjat mutta ei yli-ikämiehet.

2.45 ip. — 200 m. alkuerät, yleinen, alle 21 v. ja yli 35 v. sarjoissa.

2.45 ip. — Kiekko, yleinen, alle 21 v. ja yli 35 v., pojat alle 17 v., naiset ja alle 16 v. tytöt.

3.45 ip. — 4x100 m. seurojen välinen viesti miehille.

4.15 ip. — Kolmiloikka, yleinen, alle 21 v. ja yli 35 v.

5.00 ip. — 400 m. juoksu, yleinen, alle 21 v. ja yli 35 v.

5.30 ip. — 3,000 m. juoksu, yleinen (ei mestaruudesta).

Sunnuntaina, elok. 5 pnä:

8.00 ap. — Yhteisvoimisteluharjoitus.

10.00 ap. — 110 m. aidat, yleinen, alle 21 v. ja yli 35 v.

10.00 ap. — Moukarinheitto, yleinen sarja.

10.30 ap. — Seiväshyppy, yleinen, alle 21 v. ja yli 35 v.

11.30 ap. — 1,500 m. juoksu, yleinen, alle 21 v., yli 35 v. ja yli 45 v.

12.00 p. — Keihäs, kaikki sarjat mutta ei yli 45 v.

12.30 ip. — 100 m. loppukilpailut kaikissa sarjoissa.

1—2 ip. — Päivällisloma

2—4 ip. — Voimistelua, paraadi jne.

4.00 ip. — Pituushyppy kaikissa sarjoissa.

4.30 ip. — 200 m. juoksun loppukilpailut.

5.00 ip. — 4x100 m. viesti, naiset

5.30 ip. — 800—400—200—100 m. viesti, miehet.

6.00 ip. — 1,500 m. juoksu, 10-ottelijat.

6—8 ip. Pesäpallokilpailut.

Kaikki hypyt ja heitot ovat suoraan loppukilpailuja.

Kukin seura saa lähettää kolme osanottajaa joka lajiin ja sarjaan.

Näihin kilpailuihin saavat osallistua ainoastaan liiton jäsenet.

— Yhdysvaltain vallankumouksellisten petturikenraali Benedict Arnold sai Britannian hallitukselta palkkiokseen 13,400 eekkeriä maata Ontariossa v. 1798.

CCF:n maakuntokokous oli rauhan ja Kiinan puolella

Saskatchewanin maakuntakokous vaatii myös rikoslain kapinapykäläin peruuttamista

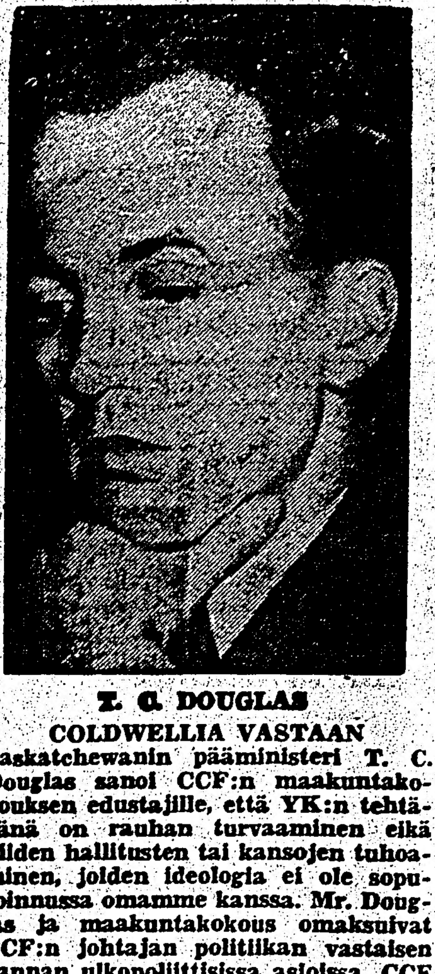

T. C. DOUGLAS COLDWELLIA VASTAAN

Saskatchewanin pääministeri T. C. Douglas sanoi CCF:n maakuntakokouksen edustajille, että YK:n tehtävänä on rauhan turvaaminen eikä niiden hallitusten tai kansojen tuhoaminen, joiden ideologia ei ole sopusoinnussa omamme kanssa. Mr. Douglas ja maakuntakokous omaksuivat CCF:n johtajan politiikan vastaisen kannan ulkopoliittisissa asioissa. CCF on hallituspuolue Saskatchewanin maakunnassa.

Saskatoon, Sask. — Täällä heinäk. 18—21 pnä pidetyssä CCF:n maakuntajärjestön kokouksessa hyväksyttiin yksimielisesti vaatimus, että Korean sota olisi lopetettava neuvottelujen avulla ja että maailman rauha pitäisi turvata myöskin neuvottelujen avulla. Edelleen hyväksyttiin vaatimus niiden rikoslakiin tehtyjen muutosten peruuttamisesta mitkä liittovaltion parlamentti hyväksyi ennen lomalle lähtöään. Nämä oikeusministeri Garsonin ehdottamat muutokset leimattiin "suoranaiseksi ja ehdottomaksi siviilioikeuksien menettämisen uhaksi Canadassa."

Kokouksessa hyväksyttiin myöskin St. Laurentin hallitukselle esitettäväksi vaatimus, että viiden vuoden vehnäpoolista olisi maksettava farmareille vielä 48 miljoonaa dollaria, että vv. 1950—51 sadosta ja kaikista tulevista sadoista olisi maksettava parity-hinnat ja että maatalousvälineiden hinnat olisi palautettava vuoden 1946 tasolla.

Moose Jawn valtuusmies tri E. Mahoed sanoi kannattaessaan komitean kokoukselle alistamaa selostusta kansainvälisistä asioista:

"YK:ta ei perustettu sodan aloittamiseksi Korean kansaa vastaan, eikä Korean kaupunkien ja kylien tuhoamiseksi napalm-pommeilla. YK:ta käytetään nyt Yhdysvaltain tarkoituksiin, joita me emme hyväksy."

Myrskyisän keskustelun jälkeen edustajat hyväksyivät muutokset komitean mietintöön, jossa sisältyivät mm. seuraavat vaatimukset:

1. YK:n on palattava entiseen tarkoitukseensa työskennellä rauhan hyväksi neuvottelemalla, eikä ole yritettävä pakkorauhaa uudelleen aseistamisen ja sodan avulla.

2. Koreassa on saatava aikaan rauha neuvottelujen avulla ja poistettava sieltä ulkomaalaiset joukot.

3. Canadan on heti tunnustettava Kiinan Kansantasavalta.

4. Ulkomaavaltojen sekaantuminen Formosan asioihin on lopetettava.

5. Saksan uudelleen aseistaminen on lopetettava.

PÄÄMINISTERIN PUHE

Saskatchewanin maakunnan pääministeri T. C. Douglas puhui kokouksen avajaispäivällisillä ja sanoi:

"Jos suurvallat käyttäisivät 25 prosenttia sotatuotannostaan takapajuisten maiden avustamiseen, vaikuttaisi se enemmän maailman rauhan aikaansaamiseen kuin kaikki ne biljoonat mitkä nyt käytetään aseistamiseen . . . YK:ta ei ole sallittava käyttää taantumuksellisten hallitusten — Chiang Kai-shek, Syngman Rhee ja Franco — pakottamiseen niille kansoille, jotka eivät halua heitä. YK:n tehtävänä on rauhan turvaaminen eikä lähteä tuhoamaan mitään kansaa tai hallitusta, joiden ideologia ei ole sopusoinnussa omamme kanssa.

H. Mitchell Fiskesta ja parlamentin jäsen Percy Wright Melfortista ehdottivat mietintöön sellaisia muutoksia, jotka olisivat asettaneet kokouksen sopusointuun YK:n virallisen politiikan kanssa. Ne hyljättiin kuitenkin myrskyisen keskustelun ja äänestyksen jälkeen, jotka on käsitettävä edelleen CCF:n kansallisen johtajan M. J. Coldwellin sotapolitiikan arvosteluksi. On merkille pantavaa, että mr. Coldwell ei ollut kokouksessa vaikka hänet on valittu parlamenttiin juuri Saskatchewanista, joka on hänen kotimaakuntansa.

Merkille pantavaa siitä tyytymättömyydestä mikä vallitsee Saskatchewanissa Coldwellin ja CCF:n parlamenttiryhmän toimintaa kohtaan on se päätöslauselma, jossa vaaditaan niitä työskentelemään idän ja lännen rauhallisen rinnakkaisolon merkeissä.

Kotimaisiin kysymyksiin nähden vaati kokous, että farmareille pitäisi maksaa parity-hinnat, että perhelisät pitäisi korottaa kymmeneen dollariin lasta kohden, että vanhuudeneläkkeitä pitäisi maksaa 60 dollaria 65 vuoden iän saavuttaneille ja ilman mitään varallisuusedellytyksiä ja että Saskatchewanin sairaalaveroa ei saa korottaa.

Kokoukseen osallistui 528 rekisteröityä edustajaa 49 valitsijapiiristä ja kokouksen arvellaan olevan viimeisen maakuntakokouksen ennen maakuntavaaleja. Suurin piirtein puhuen osoitti kokous niiden CCF:n voimien lujittumista, jotka haluavat CCF:n liittyvän rauhan ja sosialismin leiriin. On kuitenkin selvää, että näiden voimien on tehtävä vielä paljon lujittaakseen taisteluaan työväen ja farmarien yhtenäisyyden puolesta sotapolitiikan ja kapitalismin puolustajia vastaan, joiden edustajina esiintyivät tässä kokouksess mm. CCF:n kansallisen johdon puheenjohtaja Percy Wright ja H. Mitchell.

TARJOAA YHTEISTOIMINTAA

Saskatoon. — LPP:n Saskatchewanin maakuntajohtaja Nelson Clarke antoi täällä CCF:n maakuntakokouksen jälkeen lausunnon, jossa kehoitetaan ryhtymään yhteistoimintaan hyvien päätösten käytäntöön saattamisen puolesta mitkä hyväksyttiin äskettäin pidetyssä CCF:n maakuntakokouksessa. Mr. Clarke sanoi:

"Hyväksytyt päätöslauselmat ja pääministeri Douglasin puhe avustavat huomattavalla tavalla rauhan ja edistyksen voimia. CCF:n kokouksen vaatimus, että Kiina tunnustettaisiin ja että sille myönnettäisiin paikka YK:ssa ja selvä Korean sodan vastustaminen tulevat tunnetuiksi Ottawassa."

SAI KORVAPUUSTIN

Vaikka CCF:n kansallinen johtaja M. J. Coldwell on valittu parlamenttiin juuri Saskatchewanin maakunnasta ei hän ollut saapuvilla CCF:n Saskatchewanin maakuntakokouksessa, joka pidettiin äskettäin Saskatoonissa, jossa hän sai poliittisen korvapuustin kun kokous omaksui ulkopolitiikkaan nähden Coldwellin ja CCF:n kansallisen johdon vastaisen kannan. Kokoukseen osallistui 528 virallista edustajaa.

Mr. Clarke painosti, että "nykyinen kriitillinen tilanne edellyttää, että jokaisen kansalaisen ja Saskatchewanin maakuntahallituksen jäsenen on heti osallistuttava taisteluun sellaisen oikean ohjelman puolesta mikä pelastaa meidät atomisodan kauhuilta."

SITÄ ja TÄTÄ

KÄYTÄNNÖLLINEN ILMOITUS

"Nuori luotettava ja työteliäs mies, joka saa palkkansa perjantaina ja on p.a. tiistaina, haluaa tehdä tuttavuutta nuoren viehättävän tytön kanssa, joka saa palkkansa tiistaina ja on p.a. lauantaina. Vastaus nimim. "Molemminpuoleinen onni"."

• • •

SEURANKIPEÄ METSÄKAURIS

Eräs metsäkauris oli eräänä päivänä pelästyttää hengiltä metsästäjä Alfred Nilssonin Skanessa Gedsholmin tilalla. Metsästäjä käyskenteli metsässä ja jäi seisoskelemaan kädet selän takana, kun hän äkkiä tunsi kädessään jotakin kylmää ja kosteata. Hän kääntyi ja näki metsäkauriin, joka oli hieronut kuonoansa hänen käteensä.

Joitakin tunteja myöhemmin ilmestyi metsäkauris Skrombergissa, missä se lähti seuraamaan pyörälleviä tyttöjä. Kauris — yksivuotinen koiras — oli niin ihastunut tyttöjen seuraan, että seurasi niitä kotiin asti. Se oli ilmeisesti kesytetty ja oli jostakin syystä eksynyt kotipaikkakunnaltaan.

• • •

AHERTAJA

Pomo: "Miksi sinä kannat vain yhtä lankkua vaikka toiset vievät kaksi?"

Paavo: "Katsos, he ovat liian laiskoja tehdäkseen kaksi reisua."

Mitä Suomen eduskuntavaalit osoittivat?

Kirj. I. Kiiranen

"Pravda", heinäkuun 14 p:ltä 1951

Heinäkuun alussa olivat Suomessa eduskunnan vaalit. Tämän kuun 12 päivään mennessä saatujen tietojen mukaan Suomen kansan demokraattinen liitto sai uuteen eduskuntaan 43 paikkaa (entisessä eduskunnassa sillä oli 38 paikkaa), sosialidemokraattinen puolue sai 53 paikkaa (entisessä eduskunnassa sillä oli 54), maalaisliitto 51 (entisessä eduskunnassa sillä oli 56), kokoomuspuolue 28 (entisessä eduskunnassa sillä oli 33), ruotsalainen kansanpuolue 15 (entisessä eduskunnassa sillä oli 14) ja entisistä kansallisesta edistyspuolueesta ja "itsenäisestä keskiluokasta" muodostettu "Suomen kansanpuolue" sai 10 paikkaa.

Näin ollen Suomen kansan demokraattinen liitto sai eduskuntaan paikkoja enemmän kuin sillä oli entisessä eduskunnassa samaan aikaan kuin miltei kaikki porvarilliseen leiriin kuuluvat puolueet menettivät muutamia paikkoja eduskunnassa. Suurimman tappion eduskuntavaaleissa kärsi kokoomuspuolue, joka vaalijulistuksessaan vaati julkisesti sotaan valmistautumisen voimistamista. Se menetti yli 55 tuhatta ääntä.

Suomen kansan demokraattisesta liitosta on valittu eduskuntaan muun muassa Hertta Kuusinen, joka on saanut ääniä enemmän kuin kukaan muu Uudenmaan vaalipiirin edustajaehdokkaista, kuten Ville Pessi, Mauri Ryömä, Sylvi-Kyllikki Kilpi, Aatos Virtanen, Aimo Aaltonen, Mauno Pekkala y.m.

Suomen taantumus sai solutetuksi eduskuntaan sotarikollisen Väinö Tannerin ja hänen oikeistososialistiset aateveljensä Fagerholmin, Leskisen y.m. rauhan ja demokratian viholliset.

Kaikki porvarilliset puolueet, siinä luvussa myöskin sosialidemokraattinen puolue olivat vaalikampanjan aikana yhteisrintamassa koettaen hinnalla millä hyvänsä tuottaa vaalitappion Suomen kansan demokraattiselle liitolle.

On helppo havaita, mistä taantumuksen yhteisrintama saa tukea. Ulkomaiden lehdistö hiljattain kirjoitti, että amerikkalaiset imperialistit olivat asettaneet Suomen sosialidemokraattisen puolueen johtomiesten tehtäväksi yhdessä muiden oikeistopuolueiden kanssa syrjäyttää Suomen kansan demokraattinen liitto eduskunnasta.

Vaalipäivän aattona "Työkansan Sanomat" julkaisi kirjoituksen, josta selviää, että vuoden 1947 lopusta lähtien Suomessa on toiminut Yhdysvaltojen vakoilulaitoksen perustama salainen diversiojärjestö "rohkaisuliike", jonka perustehtävänä on valmistaa vallan kaappaaminen Suomessa englantilaisten ja amerikkalaisten sodanlietsojien kanssa yhteydessä olevien taantumuksellisten voimien käsiin ja Neuvostoliiton ja Suomen ystävyys-, yhteistyö- ja avunantosopimuksen rikkominen. Mainitun lehden lausunnon mukaan tämän salaisen järjestön johtokunnassa ovat Ryti, Tanner, Kivimäki ja muut sotarikolliset. Monet sosialidemokraattisen puolueen johtomiehet, muunmuassa Fagerholm ja puoluesihteeri Leskinen, kokoomuspuolueen, maalaisliiton ja sotilaspiirin edustajat sekä poliisilaitoksen suuret virkailijat osallistuvat aktiivisesti tämän salaisen järjestön hajoitustyöhön.

Taantumuksen aikomuksena oli tuottaa vaalitappio Suomen kansan demokraattiselle liitolle ja saada se pois eduskunnasta. Suomen taantumuksen taistelutavat eivät ole mitään uusia. Monilukuisten fasististen järjestöjen henkiinherättäminen, sotarikollisten ja uusfasistien valitseminen eduskuntaan, uuden sodan hillitön propagoiminen, demokraattisten voimien ilkeä parjaaminen ja rauhanpuoltajien ahdisteleminen ja haukkuminen, — sellaisia ovat ne keinot, joihin Suomen taantumus turvautui vaalikampanjan aikana.

Matkien Ranskan ja Italian taantumuksen vaalitaktiikkaa Suomen porvaristopuolueet olivat itseasiassa yhteisrintamassa maan demokraattisia voimia vastaan. 15 vaalipiiristä oli 11 vaalipiirissä muodostettu vaaliliittoja, joihin yhdistyivät kaikki taantumukselliset puolueet — suurkapitalisteja edustavasta kokoomuspuolueesta vaalien edellä muodostettuun "Suomen kansanpuolueeseen" asti. Uudenmaan vaalipiirissä kokoomuspuolue oli vaaliliitossa "kansanpuolueen" ja niinsanotun "vapaa-ajattelijain liiton" kanssa, Vaasan läänin eteläisessä vaalipiirissä "kansanpuolue" oli vaaliliitossa maalaisliiton kanssa, Turun läänin eteläisessä vaalipiirissä oli maalaisliitto vaaliliitossa ruotsalaisen kansanpuolueen kanssa jne.

Suomen sosialidemokraattien johtajat olivat suoranaisessa salaliitossa ultrataantumuksellisen kokoomuspuolueen kanssa. Nyt on käynyt täysin selväksi, että jo monta kuukautta ennen vaalikamppanjan alkamista kokoomuspuolueen johtamiehet solmivat salaisen vaalisopimuksen sotarikollisen Tannerin kanssa.

Suomen kapitalistit rahoittavat runsaasti "sosialistisia" apureitaan. Ruotsalaintn "Ny Dag" lehti kirjoittaa, että sosialidemokraattisen puolueen pää-äänenkannattajan "Suomen sosialidemokaatin" budjettivajauksesta korvaa 35 prosenttia Suomen työnantajain keskusliitto ja 24 prosenttia osakeyhtiö "Enso-Gutzeit". Toiseksi painomäärältään suurinta sosialidemokraattista lehteä — "Kansan Lehteä" rahoittavat tamperelainen Emil Aaltosen konserni ja osakeyhtiö "Yhdistyneet paperitehtaat". Sosialidemokraattisen puolueen niinsanottua "teoreettista" lehteä rahoittaa puunjalostusteollisuuden työnantajain yhdistys. Yksistään vaalikampanjan aikana sosialidemokraattinen puolue sai tämän yhdistyksen puheenjohtajalta puolitoistamiljoonaa markkaa.

Suomen taantumuksen ja sen valtamerentakaisten isäntien laskelmat ovat pettäneet. Heidän ei ole onnistunut syrjäyttää kansandemokraatteja eduskunnassa. Päinvastoin taantumus on itse — kokoomuspuolueesta sosialidemokraattiseen puolueeseen asti — kärsinyt tappion. Suomen kansan demokraattinen liitto saavutti eduskunnan viime vaaleissa suuren voiton.

Rauhan ja demokratian leirin voitoista villiintyneet taantumuksen johtopukarit ovat ryhtyneet uusiin, Suomen kansan eduille turmiollisiin hankkeisiin. Vastoin valitsijain selvää tahtoa he koettavat muodostaa sellaisen hallituksen, joka toteuttaisi julkista sotapolitiikkaa ja alistaisi maan amerikkalaisten imperialistien agressiivisille suunnitelmille.

Kokoomuspuolueen äänenkannattaja "Uusi Suomi" on kehoittanut kaikkien puolueiden kesken, Suomen kansan demokraattista liittoa lukuunottamatta, solmiamaan poliittisen välirauhan, ja muodostamaan "yhteisen kokoomushallituksen" ilman Suomen kansan demokraattisen liiton edustajia. Sosialidemokraattisen puolueen äänenkannattaja "Suomen sosialidemokraatti" myöskin yrittää todistella, ettei Suomen kansan demokraattista

(Jatkuu 4. sivulla)

PÄIVÄN PAKINA

Mitä tapahtuu Cicerossa?

Chicagon läntisellä rajalla sijaitsee noin 67,000 asukkaan suuruinen Ciceron laitakaupunki, jolla ei ole koskaan ollut erikoisen hyvä maine. Kaksikymmenluvulla vallitsi kaupunkia Torrion ja Caponen kängi, jonka miehet ajoivat panssariautoilla kaupungin kaduilla ja hallitsivat kaupungin julkisia pelipaikkoja, "salakapakoita" ja porttoloita. Vaikka kaupungilla olikin moinen hyvin kirjava historia niin ylpeiltiin siellä sillä, että ketään neekereitä ei asu kaupungissa, ikäänkuin se olisi kunnon ihmisten kannalta tärkeä ylpeilemisen aihe.

Fiskin yliopistossa kandidaatin tutkinnon suorittanut ja toisessa maailmansodassa kersanttina toiminut neekeri Harvey E. Clark ja hänen vaimonsa eivät nähtävästikään tietäneet tätä neekereihin suhtautumista tässä muuten surullisen kuuluisassa kaupungissa. He olivat kyllästyneet asumaan pienessä huoneistossa Chicagon eteläpäässä ja etsivät parempaa asuntoa itselleen ja kahdelle lapselleen. Niinpä Clark vuokrasi sitten huoneiston Cicerosta. Mutta kun hän yritti muuttaa uuteen asuntoonsa kesäkuussa, kielsi kaksi kaupungin poliisia häntä purkamasta huonekalujaan koska hänellä ei ollut "lupaa" ja kun paikalle saapui poliisipäällikkö Konowsky, määräsi hän Clarkin poistumaan kaupungista. Se kiinteistökauppias, joka oli vuokrannut asunnon Clarkilla, sanoi Konowskyn lyöneen häntä useita kertoja ja huutaneen: "Mene pois täältä ja älä tule takaisin . . . tai muuten saat luodin nahkaasi."

Mr. Clark, joka toimii bussin ajurina Chicagossa, päätti ryhtyä laillisiin toimenpiteisiin. Hän pani vireille $200,000 korvausjutun Ciceron kaupunkia ja sen viranomaisia vastaan. Oikeus antoi samalla tilapäisen estetuomion, varoittaen Ciceron poliisia huolehtimaan siitä, että Clarkin perhettä ei häiritä.

Kun Clarkit palasivat myöhemmin Ciceroon ja muuttivat huonekalunsa asuntoonsa — tapasivat he paikalla kourallisen Ciceron ja Cook-kauntin poliiseja ja suuren joukon vihamielistä väkeä. Clarkit pelästyivät ja lähtivät pois, mutta väkijoukko ei hajaantunut. Tämä roskaväen joukko liikkui kaduilla puoleenyöhön saakka ja kun Cook-kauntin sheriffi John Babb määräsi joukon hajaantumaan sai hän vastaukseksi pilkkahuutoja ja väkijoukosta heitettiin joitakin kiviä.

Seuraavana iltana oli joukko jälleen koolla, entistä suurempana ja uhkaavampana. Kun alaikäiset poikaset heittelivät hyvistä piilopaikoista kiviä Clarkin huoneiston ikkunoihin, eivät 50 poliisia tehneet mitään sen johdosta. Puolenyön aikaan muodostui joukko uhkaavammaksi. Joukko nuoria miehiä työntyi poliisivartion ohi talon käytävään, rikkoivat etuoven ja menivät yläkerrassa olevaan Clarkin huoneistoon. Väkijoukon hurratessa heitettiin ikkunasta alas Clarkin huonekalut, piano mukaanluettuna. Sen jälkeen nämä vandaalit repivät irti ikkunat ja ovet kehyksineen, tekivät reikiä seiniin jne. Sähkövalaistuslaitteet kiskottiin irti, lämpöpatterit, jääkaappi ja sähköuuni sekä toiletti murskattiin. Kaupantekijäisiksi tehtiin samalla tavalla kahdessa Clarkin alapuolella olleessa huoneistossa. Rakennukssessa asuneet 19 perhettä olivat sitä ennen paenneet kodeistaan. Tämän jälkeen sytytettiin ulos heitetyt huonekalut palamaan ja väkijoukon elämöinti tuli entistä voimakkaammaksi. Noin puoli kolmen aikaan aamulla väkijoukko hajosi — mutta kaikki käsittivät että seuraavana iltana kokoonnutaan jälleen.

Aamulla lähetti sheriffi Babb pyynnön Illinoisin valtion kuvernöörille avun saannista. Kuvernööri määräsi paikalle lähetettäväksi viisi komppaniaa kansalliskaartilaisia.

Väkijoukkoa rupesi kerääntymään jälleen illalla. Poliisit toimivat niin hyväntahtoisella tavalla kuin kysymyksessä olisi ollut jotakin paraatia seuraavan väkijoukon järjestyksessä pitäminen. Pimeän tullen muodostui väkijoukko kuitenkin rohkeammaksi. Poliisien joukkoon heitettiin raketteja ja ruvettiin puskemaan poliisia pois tieltä. Kello kymmenen aikaan oli joukko niin lähellä rakennusta, että kyettiin heittämään kiviä ikkunoihin. Juuri kun joukko oli pääsemässä valloilleen kuului huuto: "Kaartilaiset!"

Kun kaartilaiset etenivät jeepeissä, trokeissa ja busseissa, ryhtyi väkijoukko pilkkahuutoihin ja heittämään raketteja, tiiliä ja kiviä kaartilaisia vastaan. Jotkut heittivät rakennuksen katolle rautatiesoihtuja. Palokuntalaiset saivat kivisateesta huolimatta tulipalon sammutetuksi. Vapaaehtoiset kaartilaiset olivat varustaneet kiväärinsä pistimillä ja pääsivät hiljalleen pistimiä käytellen — neljän tunnin kuluttua tilanteen herraksi. Kolmen illan väkivaltaisuudet johtivat 23 henkilön loukkaantumiseen ja 119 vangitsemiseen.

Harvey Clark oli yhä edelleenkin sitä mieltä, että hänen pitää muuttaa uuteen asuntoonsa. Hän sanoi: "He hävittivät kaiken mitä omistime, kaiken mitä olimme saaneet koon 9 vuotta kestäneen avioliittome aikana — vieläpä avioliittotodistuksemmekin. Minä en tietenkään voinut aavistaa, että kaikki tämä tapahtuisi yhdelle ainoalle neekeriperheelle."

Tämä ajankuva nykypäivien Yhdysvalloista ei ole seurauksiltaan niiden niin vakava ja murheellinen kuin monet muut neekereitä vastaan ritetut hirmutyöt. Eräänä johtopäätöksenä voidaan sen johdosta todeta että viranomaiset ja poliisit olivat tätä roskajoukkoa kohtaan varsin suvaitsevalsia. Jos olisi ollut kysymyksessä esimerkiksi lakkovartion hajoittaminen tai muu työväenvastainen toiminta niin kylläpä silloin olisi poliisit saaneet aikaan ja kapuloineen ja ampuneetkin, kuten on niin monta kertaa ennen tapahtunut Chicagossa ja muualla.

Tätä juttua tutkineet ilmoittavat koko mellakoinnin takana olleen Chicagon kiinteimistökeinottelijoiden joista eräänä mainitaan Chicago Land Owners Commission. Millä tavalla tämä toiminta oli järjestetty ei ole vielä tiedossa, mutta kyllä sekin tulee selville.

Tämä juttu on kerran jälleen todistuksena siitä tasa-arvoisuudesta ja demokratiasta mikä vallitsee Setä Samulin maassa. — Kalle Terä.

Liittojuhla alkaa lauantaina Toronton Tarmolassa

Vapauden toimittaja K. Salo, joka on parhaillaan kesälomallaan, menee SC AUL:n Liittojuhlaan lehtemme raportteriksi, jotta Vapauden lukijat saavat mahdollisimman pikaiset uutistiedot näiden urheilukisojen tapahtumista ja tuloksista. Samalla pyydämme huomauttaa Liittojuhlaan saapuville Vapauden lukijoille, että käyttäisivät tätä tilaisuutta hyväkseen ja esittäisivät asiansa K. Salolle, varsinkin jos heillä on jotakin valittamisen aihetta tai toivomuksia Vapauden sisällön suhteen ja muistakin Vapauteen koskevista kysymyksistä. Käyttäkäämme täten Liittojuhlaa oman lehtemmekin hyväksi muistaen, että pitkien matkojen ja kalliiden kyytimaksujen takia meillä on aivan liian vähän mahdollisuuksia tällaiseen henkilökohtaiseen keskusteluun.

Greatest Youth Rally Opens in Berlin Sunday

On Sunday morning, August 6, the blast of trumpets in the Walter Ulbricht Stadium in Berlin, Germany, will herald the start of the Third World Festival of Youth and Students for Peace.

Then the gates will open and the triumphant march of 250,000 young men and women from 80 countries will begin. Canadian flag will be proudly borne into the stadium by the 48-strong Canadian continent which has gone to represent the youth of our country at this great event. They have gone on our behalf to join hands in friendship with the youth of all races, religions, and political beliefs. Friendship like that is the sure way to Peace.

The leaders of world youth will mount the platform. The German youth leader will welcome the delegates to Germany. He will tell the hundreds of thousands in the stadium that no less than 2 million German youth are encamped on the outskirts of the city, having come to take part in the Festival. The new German youth has turned its back on the shameful past. Never again will they consent to be cannon fodder for the evil war-makers.

They are now on the path of peace, democracy and friendship.

Then the blast of trumpets will usher in the relay runners bearing four torches of peace from Scotland, Finland, Italy and Romania.

At this point 1,000 white doves will be released into the air, and low-flying airplanes will circle over the stadium to bomb the crowd with flowers!

White doves and flowers stand for Peace!

The World Youth Festival is for Peace!

Such gigantic demonstration which will last for two weeks has become possible only because millions of youth throughout the world are actively fighting for peace, against a new war.

Niagara Youth Peace Festival

Toronto. — Hugh McIntyre, chairman of the Niagara Youth Festival Committee have announced here that all persons and groups taking part in the Festival would have the following program from which to choose:

Sports: Track and field competitions, baseball and volley ball tournaments and displays of various kinds, such as pyramids, gymnastics, etc.

Cultural Program: Folk-dancing, interpretive dancing, and ballot dancing. Singing — solo and choir; Instrumental music—solo and group: Drama—skits, recitations and short plays.

Mr. McIntyre also stated that the script has been prepared for a grand pageant to close the day-long festivities and that all local and district choir and drama groups are also invited to participate in this production.

To help publicize the Festival and defray some of the expenses, the committee has planned a gala Festival Dance to be held in Toronto on August 17th, with Mike Lucas and his band as the central attraction. Posters advertising this event will be available for distribution in the coming week.

The Festival Committee again urges all those young people who have not as yet informed them of their desire to come to Niagara Falls on August 26th, to take part in this great Canadian Peace Festival, to write or phone the Committee as soon as possible at 289A Church St., Toronto, PI 3895.

The Fifteenth "Liittojuhla"

Toronto. — Beginning Saturday morning of August 4th. at Tarmola Camp, a mile south of Woodbridge, Ont., the Finnish Athletic Club Yritys will sponsor a three-day cavalcade of gymnastics, track and field and calisthenics, all of which will be concluded at the annual meeting of the Finnish-Canadian Amateur Sports Federation.

Track and field events begin at 11.15 Saturday morning and will continue all day. This is also the day when they are giving out the grand prize — a 1951 Ford Deluxe Coach. In the evening, dances will be held simultaneously at Tarmola and Don Hall, 957 Broadview Avenue.

Sunday morning will finish most of the track and field events at the camp, followed by field day parades, speeches, greetings, group gymnastics, Club gymnastic competition and displays.

On Sunday evening again at Don Hall, Finnish cultural groups from all over Ontario, will present a sparkling program to wind up the day.

Monday (Civic holiday) will be occupied by the annual meeting of the FCASF.

The Yritys Club, this years hosts, expect the meet to be the largest since 1930 when the first Liittojuhla was held. The Yritys is the biggest and oldest Finnish sports organization in Canada. It was founded in 1906 and has been functioning ever since.

Liittojuhlien edellä tien viitoittajana

Hamilton. — Kyllä häntä pitää olla kuuma tänään, heinäkuun kolmantenakymmenentenä päivänä. Sauna on tänään kiinni ja istun eräässä Hamiltonin puistossa, sekä katselen taivaan lintuja, jotka eivät kylvä, eikä kynnä; eivätkä kokoa riiheen.

Liittojuhlat ovat jo miltei ohi, mutta siitä huolimatta yritän neuvoa miten Niagaran suunnalta Toronton suomalaisten kesäleirille, Tarmolaan, kaikkein parhain on tulla.

Kun ajaa huristetaan Queen Elizabeth "haiweita" tai mitä muuta Hamiltonista päin Torontoon johtavaa "haiweita" tahansa, niin vähän ennen Toronton kaupunkia poiketaan No. 27 "haiweita" vasemmalle, ajetaan huristetaan sitä sitten vapaasti ja suoraan (aivan suoraan) noin kymmenkunta mailia ja sitten poiketaan No. 7 "haiweita" oikealle kintaalle, hiljennetään vauhtia, sillä vajaan 2 mailin päästä, ylitettyä pienen joen, ison, pitkän ahteen alla, käännytään taas oikealle ja tullaan toista mailia niinkuin taaksepäin.

Siinä se sitten odottaakin Tarmola, oikealla. Ei sitä näy "haiweille", se kun on niin "alakerrassa", mutta ei se ole muuta kuin sata metriä pois "haiweista" ja komea "saini" on "haiwein" varrella.

Yleensä kaikki tiet johtavat Tarmolaan.

Ja ei nyt muuta kun toivotaan tällaista helleitä jatkuvan ensi maanantaihin asti.

Loppukiireessä, Hiljainen Lasse.

Voimistelijain taitoa ja kuntoa.

Suomen Yleisradion lyhytaalto-ohjelma tulevalla viikolla

Suomen Yleisradion tulevan viikon lyhytaalto-ohjelma aloitetaan sunnuntaina elok. 5 pnä klo 10 ip. kotimaan uutiskatsauksella, jonka jälkeen esiintyvät klo 10.10 Viipurin Lauluveikot. Maisteri Olavi Ahonen esitelmöi klo 10.25 kahden ihmisen välisen vetovoiman salaisuuksista. Viikon muiden päivien ohjelmissa havaitaan mm. seuraavat erikoisuudet;

Maanantaina klo 10.45 esitetään August Mälkin romaanin mukaan kirjoitettu kuunnelma Kukkiva meri.

Tiistaina klo 10.35 haastatellaan entisiä parikkalalaisia torppareita ja klo 11.15 pakinoidaan siitä mitä urheilupostimerkit kertovat.

Keskiviikkona klo 10.30 esitelmöi maisteri Laura Harmaja perheenemännän työn taloudellisesta arvosta ja klo 11.15 haastatellaan 84-vuotiasta kaarenkyläläistä korintekijää.

Torstaina klo 10.35 esittää Eira Nurminen selostuksen Paimion maatalouskerho-opistosta ja klo 10.55 puhutaan urheilun henkisiltä juoksuradoilta.

Perjantaina klo 10.25 esitetään huvikuunnelma Mamsellin hopearuplat.

Lauantaina klo 10.35 esitetään kuulumisia Ahdin valtakunnasta kun Usko Santavuori on sukeltajan puvussa meren pohjalla.

Ohjelma aloitetaan arkipäivinä klo

Kuvia Liittojuhlien historiasta

SCAUL:n viidennentoista Liittojuhlan yhteydessä muistetaan, että nykyisten tulosten ja saavutusten hintana on vuosikausia kestänyt ja suomalaista sisua vaatinut työ ja toiminta työväen urheiluliikkeen hyväksi. (Kuvat valittu summassa vanhasta kuvavarastostamme).

OIKEALLA: Liittojuhlan komea avajaismarssi Sudburyn Liittojuhlassa v. 1949.

SEN VIERESSÄ OIKEALLA: Sudburyn Alertsin viestinjuoksujoukkue vastaanottamassa mr. A. Ritarin lahjoittamaa kiertopalkintoa.

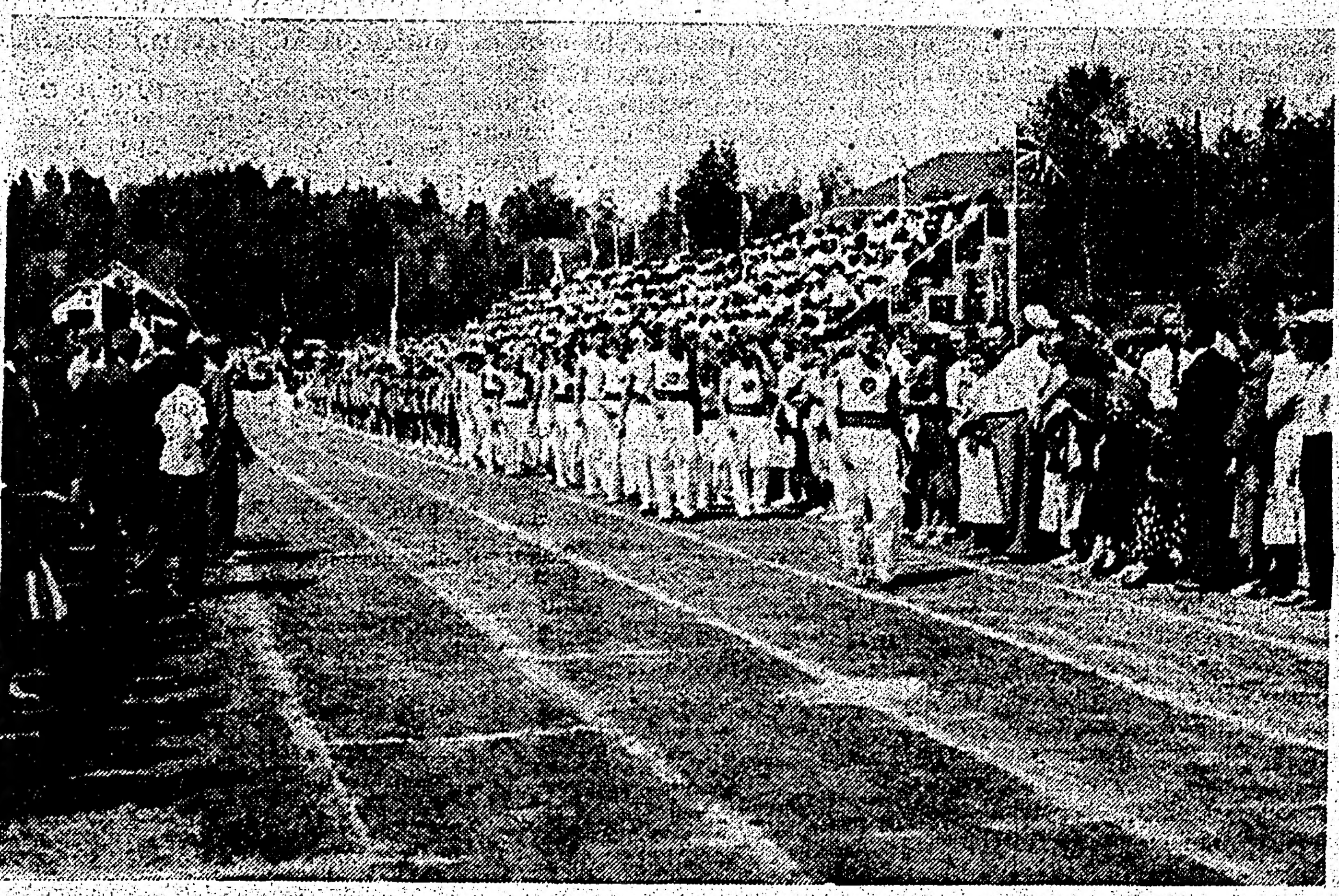

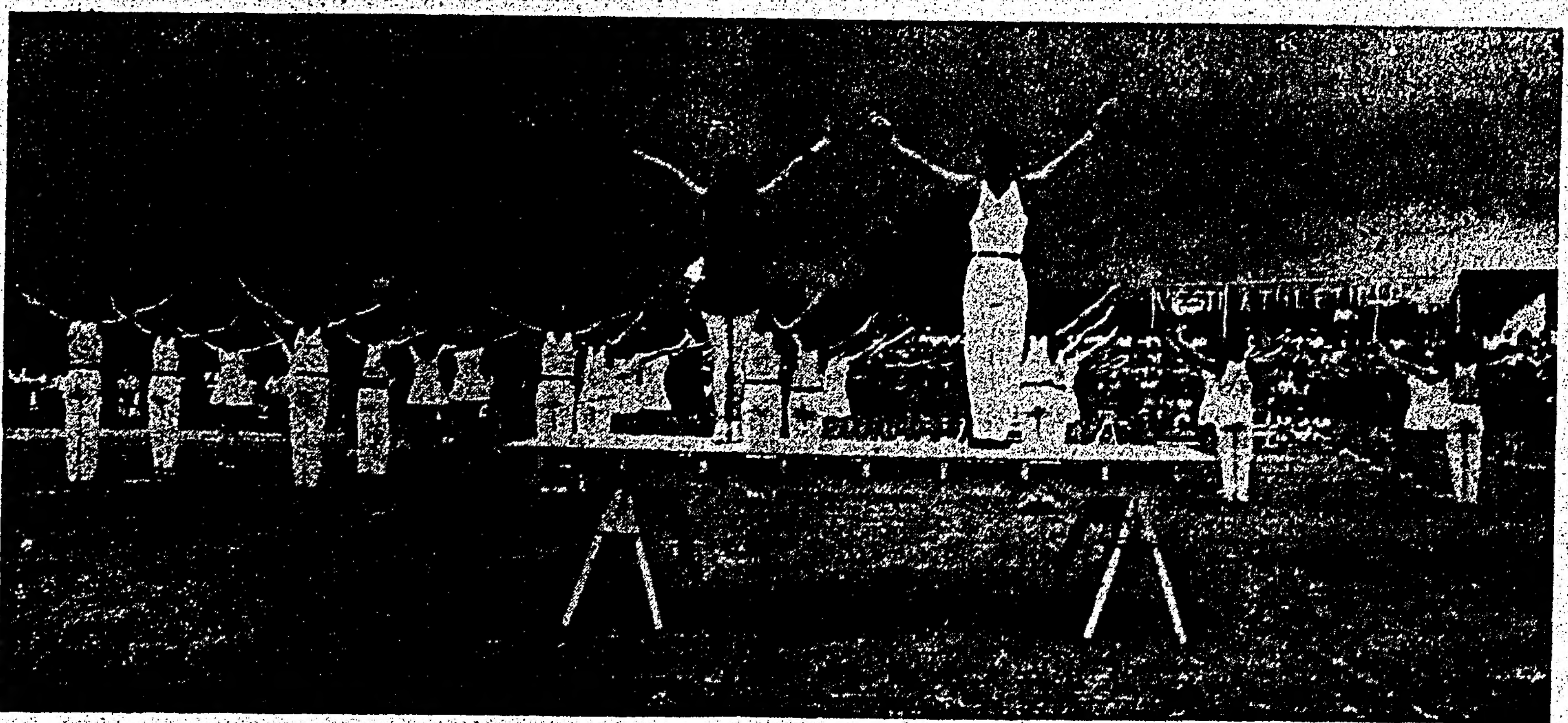

Komea ja hyvin esitetty yhteisvoimisteluesitys esivoimistelijoineen eräässä aikaisemmassa Liittojuhlassa. Tällainen kaunis joukkoesitys nähdään jälleen Toronton Tarmolassa sunnuntaina elokuun 5 päivänä.

VASEMMALLA YLHAALLA: Eräs vanhempi liittotoimikunta: Edessä K. Lehto, P. Pirskanen ja E. Löppönen; takana W. Peterson ja P. Vaurio, Liiton monivuotinen sihteeri.

OIKEALLA YYLHAALLA: St. Catharines Starin sievä voimistelujoukkue Liittojuhlassa.

ALHAALLA VASEMMALLA: Liittojuhlan tämänvuotinen isäntäseura "Yritys" 25-vuotisjuhlassaan. Kuvassa etualalla nähdään K. Lehto ja E. Löppönen, jotka noin 45 vuotta sitten veivät huomattavaa osaa "Yrityksen" perustamisessa. Eturivissä "Yrityksen" nuorta kaartia.

ALHAALLA OIKEALLA: Eri seurojen voimistelijoita ja urheilijoita viireineen.

Länsirannikon kulttuurijuhlista on elähdyttävät muistot jälellä

Koska allekirjoittaneella oli kunnia olla mukana tämän suurenmoisen juhlaidean alkusanoissa ja nyt myöskin osanottajana näillä juhlilla, niin pidän velvollisuutenani lausua julkisesti iloni ja tyytyväisyyteni juhlien onnistumisesta ja sanon heti, että ne onnistuivat paremmin kuin osasin etukäteen arvioida. Jo kauan on minulla ollut selviönä joukkotyön mahtava voima, mutta tällä ajan kriitillisellä hetkellä en uskonut sen paisuvan niin voimakkaaksi kuin mitä se Portlandissa pidetyillä juhlilla osoittautui.

Henkinen ohjelma oli rikas ja tenhoisa, josta tietenkin loistavimman seppeleen niittivät Californian kulttuuri-ihmiset. He olivat lähteneet matkaan runsain eväin. Vakuuttivat, että vaikka nämä juhlat kestäisivät vielä pari päivää, niin heillä riittää antamista sittenkin.

Canadalaiset olivat myöskin mukana, vaan ei sellaisena joukkona kuin he tämän juhla-aatteen ihmisinä ensin uskoivat. Nähkääs heille tapahtui sairauksia ja sen lisäksi siellä Canadassa on vain kerran vuodessa kesä, jolloin kalamiehet ja ehkäpä muutkin miehet ja naiset tekevät vuoden leivän, ja tämä seikka se pani heidän mahtavan laulukuoronsakin kesälevolle. Kuitenkin Vancouverin nuorempi tanssiryhmä oli juhlaohjelmaa rikastuttamassa. Tietysti tämän juhlan "kantatukki" Yrjö Mutta oli heidän mukanaan ja myöskin ensimmäisen juhlapäivän ohjelman esittäjänä antoi loistokuvan tästä osastaan.

Seattle oli myöskin kiitettävästi edustettuna. Paul Bunyon Lodgen sekakuoro ja heidän tanssiryhmänsä antoi mainion kuvan Seattelen nuoremman polven kulttuuripyrkimyksistä. Mustalaistanssi, jonka he viimeksi esittivät, sai osakseen yleisön suuren suosion ja aploodit, josta ohjelmanesittäjä kiittäessään lausuikin: "Seattlen tanssijat voittivat illan potin."

Lauantai-illan ohjelman yksityisnumeroina voidaan vielä mainita canadalaisen Irene Muttan pianosoolot, jotka myöskin saivat yleisön runsaat aploodit, sekä mrs. M. Pakkalan erityisen kauniisti esittämä laulu ja everettiläisen Antti Hautamäen juhlia varten sepittämä runo, jonka hän itse lausui. Tämän kulttuurijuhlan ytimeksi voin merkitä toveri John Määdän juhlapuheen, jonka hän lyhkäisena vaan arvokkaana lauantai-illan ohjelmassa piti. Puheen sisällön siteeraukseen ei ole tässä tilaa, mainitsen vaan että se oli mestarillinen, arvokas leikkaus "dollarikulttuurin ja kansankulttuurin" välisestä ristiriidasta.

Illan ohjelma päättyi yleiseen karkeloon. Mutta, Anttilan pojat, se oli hikistä hommaa — pyörähdellä haalissa Oregonin kuuman päivän päättimeksi. Vaikka haali olikin avara, niin erikoista taitoa vaati pitää varpaansa ehjänä, kun yli 600 henkilöä käsittävä tanssiryhmä temmelsi lattialla. Niin että te, jotka ette olleet mukana, ymmärrätte kyllä, että siitä oli oksat pois, kuten sanotaan.

Sunnuntain, heinäkuun 22 päivän ulkojuhla pidettiin Jantzen Beach parkissa. Auringon mitä herttaisimmin paistaa lekotellessa virtasi juhlapuistoon oikein tulvimalla suomalaista väkeä. Siellä oli edellisen illan yli kuusisataisen joukko ja myöskin paljon pitkin yötä ja sunnuntaiaamuna saapuneita. Niitä oli lännen, keskilännen ja vieläpä idän valtioista saakka. Oli sydämellisen hauska paiskata toverikättä esim. itse New Yorkista asti saapuneille, kuten Martha Paasikivelle y.m.

Aamupäivä kului hupaisessa seurustelussa, tervehtien ja jutellen ystävien kanssa joita ei vuosikymmeniin ollut tavannut ja myöskin tehdä tuttavuutta ihmisten kanssa jotka oli ehkä vuosikymmenet tunteneet nimeltään kulttuuri- ja valistustyössämme, vaan nyt vasta ensi kerran näillä juhlilla tapasi.

Tämän suuren juhlan "mahti-iskurit", kokit, olivat saaneet päivällisen valmiiksi määräajalleen. Tuhansista juhlijoista muodostui hirveän pitkä jono, joka vatsansa vaatimuksesta halusi tutustua mainioihin kokkeihimme. Kun vihdoin loppumattomalta näyttävä linja oli sivuuttanut tarjoilujöydät, alkoivat istuimet täyttyä paviljongin edessä.

Californian aluesihteeri Oiva Nurmelalla oli aika työ saada tuossa hulinapuistossa ohjelmaihmiset koolle, mutta tulihan ne vihdoin. Ensimmäiseksi Oiva Nurmela tervehti juhlijoita. Sanoi: Kuten ilman minun kehuntaani näette, nämä meidän ensimmäiset näin laajamittaiset kulttuurijuhlat ovat hyvin onnistuneet, niin kansoitukseen kuin ohjelmaankin nähden. Kahden vuoden kuluttua pidämme toiset ja uskon että myöskin täällä Portlandissa, sillä tämä on juhla-alueemme keskus, ja näistä tulevista juhlista muodostamme vielä suuremmat kuin nämä nyt. Jaa, ja minä sanon teille, että älkää uskoko jotta suomenkieli on häviämässä niin hopusti ettei juhlamme silloinkin olisi suomalaiset kulttuurijuhlat. Ettekö huomanneet, että Seattlessa on ruvettu jo suomalaisten puutteessa tekemään suomenkieltä laulavia "skotsaireksista". Tällä kertaa jo Gladys Rannan sekakuoro on enemmäksi kuin puoleksi ihan täysistä amerikkalaisista, joo, ja volko kukaan laulaa sen kauniimmin ja puhtaammin suomenkielellä kuin he. Tervetuloa Gladys ensi juhliimme puolta suuremmalla suomea laulavalla skots-aires kuorolla.

Leikillisen tervehdyspuheensa jälkeen esitti hän Berkeleyn sekakuoron. Aune Koski ilmestyikin taas hymyilevänä kuoroineen lavalle. Juhlapuiston ilman täytti kuoron ihanat ja mahtavat säveleet. Paitsi omia juhlijoitamme, veti se myöskin lavan läheisille muunkielisiä ihmisiä, joita oli tuo avara puisto täynnä. Aune Kosken johdolla esiintyi Berkeleyn Lodgen kuoro sekä nuorten Jack Londonkuoro useita kertoja. Nostan hattuani niin korkealle kuin yletän kiitokseksi heille ja eritoten siitäkin syystä että Aune Kosken kuorot olivat valinneet juhlalauluikseen lauluja jotka tulkitsevat työtätekevien ihmisten taisteluita korkeamman kulttuurin luomiseksi ja paremman maailman saamiseksi tämän mätänevän tilalle.

Seurasi juhlaruno, jonka oli sepittänyt ja myöskin itse lausui Hulda River Seattlesta. Runon sisällössä tulkittiin tämän juhlan tarkoitusta ja nykyisen ajan taisteluita, ja mikä osuus sivistyksen tietä kulkevalla ihmisellä on niihin.

Ohjelmassa esiintyi myöskin nuori hanuritaiteilija. Esittäjä ilmoitti hänen olevan Minnesotasta. Kelsolaiset huusivat: Ei, hän on Kelsosta! Astorialaiset myöskin sanoivat hänen omivansa. Niin, kukapa ei, komea oli polka ja heikatin taitavasti hänen sormensa hyppelivät hanurin näppäimillä. Kun Kelsolaiset polkaa päästää lavalta alas. Ohjelmanesittäjä kutenkin vinkkasi paviljongin seinän takaa Gladys Rannan hanureineen esille ja hänen perässään tuli seattlelaiset Koiviston johdolla, ja niin yleisö taas kiintyi heihin. Pulskia olivat tanssijat ja pulskasti kävi myöskin tanssi.

Sitten esiintyi new yorkilainen Martha Paasikivi. Hän toi terveiset suurkaupungista ja myöskin lausui erikoisen taidokkaasti runon. Ensitoinenkin lady lausui runon "Spartakus", vaan unohdin lausujan nimen.

Illalla esitettiin Portlandin Suom. Lodgen haali täyttyi ääriään myöten juhlijoista. Kaikki halusivat nähdä näytelmän "Huhtikuu tulee". Juhlaohjelmassa tuon nimen nähtyäni loin oman ennakkokäsitykseni kappaleesta. Huhtikuuhan ennustaa kevättä ja jäitten lähtöä. Luulin että ihmiskunnan elämää jäätyvät jäät näytetään kappaleessa soluvan kuolleeseen mereen, jättäen jälkeensä kauniin viheriöitsevän keväisen kentän ja iloisesti kiitävän, uuden ajan tuulahduksille vapaan virran. Petyin. Berkeleyn näytelmäseuran johtaja P. Hyrkäs astui lavalle ja selosti hieman kappaleen sisältöä. Sanoi näytelmän kirjoittajan Mika Waltarin olevan aikamme "realistikkoja", joten tämä kappale ilmenee siinä äänilajissa, sanontaan nähden ei jää paljonkaan arvailemisen varaa. Kansan kulttuurin kohottajana olisin Mika Waltarin näytelmälle oman näkövinkkelini mukaan antanut nimen "Marraskuu tulee". Muuten, mitä tyyppien valintaan ja esityksen hyvyyteen tulee, niin berkeleyläiset nuoremman polven näyttelijät ovat erittäin hyviä näyttelijöitä, josta tietysti suuri kunnia lankeaa heidän kyvykkäälle johtajalleen.

Pääpiirteissään olen tässä tulkinnut juhlaohjelman. Omasta puolestani ja myöskin juhlakomitean puolesta lausun sydämellisen kiitoksen ohjelmajoukoille ja myöskin eritoten juhliemme työtoimikunnille ja kunnioitettaville kokeille. Mitä olisikaan juhlamme olleet ilman teitä? Alueemme Lodget olivat hyvin ymmärtäneet työkomiteain järjestelyn ja lähettäneet joukostaan todellisia työmuurahaisia. Mutta ei ainoastaan alueemme kunnostautunut työkomiteoissa, reippaina kävivät myös Californian lukuisat toverit työhön kiinni, pitivät juhlamme täysin omanaan. Kiitos! Eläköön rauhan tahto, eläköön kulttuuri ja eläköön voimakas yhteistyö! — Setä Paukkunen.

Mitä Suomen edusk . . .

(Jatkoa 2. sivulta)

liittoa voida ottaa mukaan hallitukseen. Demokraattiset lehdet kirjoittavat, että Suomen porvaristopuolueiden edustajat kävivät jo ennen vaaleja salaisia neuvotteluja tulevan hallituksen muodostamisesta.

Eduskunnan vaalit ovat osoittaneet, että Suomen edistyksellisillä voimilla on vahva tuki kansassa. Niiden ohjelma, jossa kehoitetaan taistelemaan rauhan puolesta, Suomen riippumattomuuden puolesta, Suomen ja Neuvostoliiton ystävyyden lujittamisen puolesta, saa laajojen kansanjoukkojen yhä suurempaa kannatusta. Suomen kansa alkaa yhä paremmin käsittää, että Suomen taantumuksen voimat tahtovat työntää maan fasismin ja sotaseikkailujen turmiolliselle tielle.

10 ip. englanninkielisellä uutiskatsauksella, jonka jälkeen on suomenkielinen sanomalehtikatsaus klo 10.10.

Suomenkieliset lähetykset tapahtuvat aaltopituuksilla 31 m. kj/s 9555, 19 m. kj/s 15190 ja 17 m. kj/s 17800.

Kaikki aikamääräykset ovat Eastern Standard Time.

Kuuntelijoita kehoitetaan tiedoittamaan lähetysten kuuluvaisuudesta ja toivomuksistaan osoitteella: Suomen Yleisradio, Helsinki.

Yleispiirteitä osuustoimintajuhlista

Port Arthur. — Osaapa se kaikkivaltias olla hyvä jos pahakin. Paha siksi, kun antoi tulla taivaantäydeltä vettä juhlien vastaisena yönä ja näin ollen ei voitu kentällä suorittaa urheilulajeja siten kuin olisi ollut suotavaa, ja hyvä siksi, kun juhlapäivänä oli mitä kaunein ilma, josta johtuen oli yleisöäkin kerääntynyt seuraamaan arvokasta henkistä ohjelmaa sekä urheilua huomattava joukko.

Urheilu oli järjestetty miehille ja alle 17 v. kolmiottelu: kuula, pituus ja 60 m.

Miesten kolmiottelun voitti K. Kaarela "Iskusta" pistemäärällä 181.80. Toisena oli A. Widegren "Elosta" pistemäärä 162.05 ja kolmantena E Kankkunen "Iskusta", pistemäärä 140.83.

Poikain kolmiottelun voitti O. Ristonen, pistemäärä 168.87. Toisena K. Juvonen, 151.33, ja kolmantena U. Hilback, 156.12. Kaikki "Iskusta".

Heikkoa tahtoo olla mielenosoituskin osallistuminen kilpailuihin, mutta auta luoja noita pelisinä tärkeätä olisi itsensä kehittäminen sekä kunnossapitäminen yllämainituilla kulttuurialalla. Kyllä naisiakin edusti yksi tyttönen, nimittäin Morna Kankkunen, saaden kolmiottelussa pistemäärän 88.65.

Juoksuradan pehmeyden vuoksi jouduttiin 4x100 m. viesti juoksemaan edes ja takaisin 100 metrin suoralla. Viestissä kilpailtiin Osuusmeijerin lahjoittamasta kiertopalkinnosta (pokaali) ja sai sen vuodeksi haltuunsa Osuusliikkeen joukkue ajalla 56.0, joukkueeseen kuuluen K. Kaarela, O. Ristonen, K. Juvonen ja U. Hilback. Osuusmeijerin joukkueen aika oli 60.2, joukkueeseen kuuluen A. Widegren, A. Lampainen, C. Lenton ja M. Korhonen. Hyvä yritys, pojat.

Sitten yksi suosittu entisajan urheilulaji, jota nykyäänkin vähän harjoitetaan, oli köydenveto. Kuuden miehen kängit valittiin kaupunkilaisten ja maaseutulaisten joukosta, mutta — mutta — mutta missäs nyt olivat ne 200 naulan äijät ja siitä ylitse kun tällaisia kiuluäijiä kuten allekirjoittanutkin kysyttiin köyden muttkaan, vaikka ei tosin saatu. Tässä kilpailussa kaupunkilaiset voittivat.

Kuten jo aikaisemmin mainitsin, juhlailma oli hyvä. Osanotto kun saadaan paremmaksi niin voidaan jo sanoa "mikäs vika siitä puuttuu".

Tässä lopuksi keväiset terveiset kaikille ja muistakaahan: tiiviimpi yhteistyö urheilutoiminnassa sekä voimakas toveruustunto ja hyvä onnistuminen tämän vuoden liittojuhlissa Torontossa. — G. S.

Sarniassa juhlitaan niin että perheenemännätkin saavat lomaa

Sarnia. — CSJ:n täkäläisen osaston huvitoimikunta päätti viime kokouksessaan, että pitää huvittaa yleisöä näin kesän jatkuessa että hyvällä "lihamojakalla". Niinpä täten tiedoksi annetaan, että "mojakka" on valmis kello 2 ip. tarkoitettaa elokuun 12 päivänä. Paikka on Ed. Kuuselan farmi. Sarnian perheenemännät pitävät silloin ainakin yhden päivän kesälomaa.

Yksi asia on silloin muistettava, nim. kuppi ja lusikka, sillä me odotamme niin paljon vieraita, että talon astiat eivät riitä vieraille varten. Meisväki pitää huolen kolehtikupista. Huvipuolta on järjestetty siten, että on nuolenheittoa, arvauskilpailu, pussijuoksu ja sitten se pässin kuva joka on kuulemma vielä keskentekoinen — silmä muka puuttuu, vaan mene ja tiedä miksi se on naisten täytettävä.

Juhlat aloitetaan kello kymmeneltä että ehditään nauraa ja huvitella ennen syöntiä, ettei tarvitse rasittaa kylläistä vatsaa. Emme olisi kolehtikupista hiiskahtaneet mitään, vaan kun lihan hinta on niin korkealla, niin täytyy siten saada varmuus, että "mojakasta" tulee hyvä ja että kahvia riittää kaikille.

CSJ:n Sarnian osaston kokous pidetään 11 p. elokuuta kello 8 illalla H. Seppälällä.

Tervetuloa läheltä ja kaukaa kokoukseen ja juhlaamme. — Alva.

British Columbian aluejuhla Webster's Cornerissa oli erittäin onnistunut

Vancouverin työväen suurjuhla pidetään sunnuntaina elokuun 12 päivänä Confederation Puistossa

Vancouver, B. C. — CSJ:n B. C:n aluejuhla, joka pidettiin heinäk. 29 pnä Webster's Cornerissa, toteutti taasen meille elävästi, että meidän järjestömme on elinvoimainen ja samalla voimme todeta sen, että joukot ovat meidän mukanamme kun vain jotakin järjestämme.

Juhlia suosi erinomainen sää ja väkeä oli ennätysmäärä. Jokainen näytti nauttineen tästä yhdessäolon viehätyksestä, tuttavuuksia solmittiin ja entisiä lujitettiin, vetäen maanmiehiämme yhteen.

Vasta silloin kuin ollaan omissa juhlissamme on niissä myöskin juhlatuntua.

Valtava yleisömäärä toi suuren määrän lisää työtä tovereille, jotka joutuivat tekemään kaiken työn tämän suurjuhlan yhteydessä. Etenkin naistoverit kantoivat raskaan kuorman. Jokainen heistä suoritti nurkumatta osuutensa ja erinomaisella tavalla. Syömiset oli kunnollista ja riittämiin. Haluamme täten antaa jokaiselle työntekijälle toverillisen kiitoksen yhteistyöstä.

Kaikki sujui mainiosti, ainoa heikko kohta oli siinä, että aika loppui kesken, juhlahumu oli vielä täydessä menossa kun piti ruveta katselemaan bussia, joka teki lähtöä kaupunkiin päin. Kaikin olimme yhteistä asiaa vaalimassa, ykspä bussin ajurikin huuteli bingon numeroita.

Henkistä puolta edusti mainiosti se lyhyt mutta valittu ohjelma, joka suoritettiin haalissa. Yleisö seurasi mielenkiinnolla ohjelmaa joka käsitti mm. lyhyen mutta asiallisen puheen Emil Wileniltä. Hän tähdensi erikoisesti rauhan asiaa, jota meidän tulee puoltaa kaikissa tilaisuuksissa.

Yrjö Mutta toi terveiset edellisenä sunnuntaina pidetyiltä länsirannikon kulttuurijuhlilta, jotka pidettiin rajan eteläpuolella Portlandissa. Juhlat onnistuivat siellä suurenmoisesti, joka seikka on omiaan kannustamaan meitä vaalimaan kulttuuriperinteitämme ja määrättyinä aikoina tuomaan julki voimannäytteen kuten tapahtui nytkin. Seuraavat juhlat tulevat olemaan entistä ehommat.

Hiljattain Suomesta tulleet miss Huhtala ja mrs. Siro lauloivat erikoisen kauniisti sooloja. Runon lausui mrs. Aino Koski erikoisen onnistuneesti. Vancouverin nuorten tanssiryhmä oli ottamassa ensikastetta Portlandin juhlissa ja esiintyi nyt kotoiselle yleisölle saaden yleisön suosion, kuten odottaa sopiikin. Suomalaiset kansantanssit ovatkin erikoisen sieviä rinnastaen niitä tämän maan "square"-tansseihin, joita he esittivät myöskin. Rauman Eila antoi pianosooloja, joilla hän osoitti omaavansa soitannollisia lahjoja. Fannyn kupletti sai yleisön hilpeälle tuulelle. Teitte esiintymisellänne tunnetuksi yhden osan järjestömme ohjelmasta. Siihen sisältyy niin paljon, joka koituu tavallisen kansan hyväksi.

Ohjelman kuuluttajana toiminut Elsa Norrena kiitti yleisöä runsaasta kannatuksesta ja toimihenkilöitä yhteistyöstä. Kaikkeen tähän me vielä yhdymme toivomuksella, että tämä tilaisuus oli eräänlaisena innostajana, joka merkitsee sitä, että kannattaa toimia järjestömme moninaisilla toiminnan aloilla.

Kenttäpeleissä käytiin kova koetus siitä, kuka on kuka. Etenkin kelloseppä Simonsonin lahjoittamasta rannekellosta käytiin kova koetus. Kellon voittajaksi selviintyi Urho Hangasmaa. Toiseksi sijottautui Yrjö Mutta. Lahjoittajalle parhain kiitos. Luonnollisesti muistamme liikkeen, 711 E. Hastings St., silloin kun kellomme ronklaa tai tarvitsemme muuta sen alan huojennusta. Pidämme näitä juhlia parhaimpina mitä on pitkään aikaan järjestetty. Kaikki luontuu kun toimeen tartutaan . . .

Seuraava suuri ulkoilma-juhla on tulevan elokuun 12 pnä Confederation Puistossa. Silloin kokoontuu koko Vancouverin ja ympäristön työväestö vuotuisiin suurjuhliinsa. Siellä on edustettuna kaikki uniot ja muut työväenjärjestöt. Kehoitamme lehtemme lukijoita varaamaan tämän päivän tätä tilaisuutta varten. Siellä on kaikkea henkistä ja ruumiillista nautittavaa ja edustammehan saapumisellamme luokkamme suurta asiaa. Siis siellä tavataan!

—Tervehtien Matti Saari.

CSJ:n aluekokous elok. 5 päivänä Port Arthurissa

Aluejuhla pidetään elokuun 12 päivänä

Port Arthur, Ont. — CSJ:n länsi-Ontarion aluejuhlaan on enää vain vajaa kaksi viikkoa ja siksi onkin parasta ilmaista ympäristön ihmisille tiettäväksi, että silloin tulee jo jotakin erikoista sillä aluejuhlia ei ole vietetty vuosiin ja siksi toivotaankin, että ne näin vuosien perästä ovat erikoisen tervetulleet.

Juhla vietetään "Iskun"-puistossa — nimittäin päiväjuhla ja sitten illalla juhlitaan haalilla 316 Bay St. Siellä saadaan nähdä kolmen osaston esittämänä kolme näytelmää. Nolalun osasto esittää "Kaivostyömiehen", Intola "Naimahommissa" ja Port Arthur "Savolaista vapaaraukautta" — kaikki yhdessä näytöksessä.

Näytelmäkilpailu on lauantaina elok. 11 pnä kello 8.30 illalla ja päiväjuhla sunnuntaina elokuun 12 päivänä alkaen klo 2 ip.

Elokuun 5 päivänä pidetään tämän alueen CSJ:n osastojen yhteinen neuvottelukokous, johon toivotaan tämän alueen jokaisen osaston lähettävän edustajansa ja myöskin esitykset kaikista niistä asioista, joista toivotaan tässä kokouksessa keskusteltavan. Tämän myöskinpä kuitenkin tulee olemaan 18. edustajakokouksen päätökset ja osastojemme toiminnan elvyttäminen kuin myöskin rauhankysymys, joka on tälläkertaa meille päivän tärkein.

Kokous alkaa kello 10 aamulla 316 Bay St. Edustajien pyydetään ottamaan tämä huomioon ja saapumaan ajoissa.

Aluetoimikunnan puolesta: Tyyne.

Ontarion laki ei koske intiaanien reservialueita

London, Ont. — Ontarion maantieliikennelaki ei koske intiaaneja, jotka ajavat autoa intiaanien reservialueen sisäpuolella, julisti poliisituomari A. P. Cook täällä tiistaina. Hän sanoi kuitenkin, että olisi suotavaa jos hänen päätöksestään valitettaisiin korkeampaan oikeusasteeseen.

Poliisituomari vapautti 22-vuotiaan Oneida-intiaanin Donald Doxtatorin syytteestä edellämainituilla perusteilla. Nuorta intiaania syytettiin sen johdosta, että hän oli ajanut intiaanialueen tiellä autolla, jossa oli vuoden 1950 numerolaatat. Syytteen oli nostanut Oneida-intiaanien päällikkö Cornelius Day, joka toimii kuninkaallisen ratsupoliisin konstaapelina. Mr. Day myönsi, että kysymyksessä oleva tie on intiaanialueella mutta lisäsi, että se on kaikkien käytettävänä.

Intiaanit ovat pitkän ajan väittäneet, että erinäiset maakuntien lait eivät ole voimassa heidän reservialueillaan, mm. riistan pyyntiin ja kalastukseen nähden.

Poliisituomari hyväksyi puolustusasianajajan väitteet, että British North America Act (Canadan perustuslaki) säätää intiaaneille varattujen maiden olevan ainoastaan liittovaltion lainsäädännön alaisia ja että intiaanilaki muodostaa täydellisen ja yksinomaisen lainsäädännön mikäli on kysymyksessä intiaanien elämä heille varatuilla alueilla. Siitä johtuu, että maakunnan lait eivät ole lainvoimaisia näillä alueilla intiaaneihin nähden mikäli he toimivat näiden alueiden sisäpuolella.

Täällä pidetään todennäköisenä, että maakunnan syyttäjäviranomaiset valittavat poliisituomarin päätöksen johdosta.

Kehoittavat valvomaan eduskunnan toimenpiteitä

Helsinki. — SKDL:n uusi eduskuntaryhmä kehoitti heinäk. 24 pnä pitämässään kokouksessa kaikkia rauhantahtoisia kansalaispiirejä tarkoin valvomaan eduskunnan ja hallituksen toimenpiteitä ja antamaan aktiivisen kannatuksensa kaikille rauhaa ja knsanvaltaa puolustaville edustajille ja toimenpiteille.

Ryhmän julkilausumassa todetaan entistä laajempien kansanjoukkojen antaneen kannatuksena rauhanrintamalle. Toisaalla on kansainvälisen ja sisäpoliittisen tilanteen epävakaisuus lisännyt kansandemokraattisen eduskuntaryhmän vastuuta ja velvollisuuksia taistelussa rauhan, maan riippumattomuuden ja kansanvallan puolesta. Tämä vastuu ja velvoitus on sitäkin suurempi kun eduskuntaan on ulkoisen ja kotimaisen taantumuksen painostuksen johdosta tullut useita tunnettuja sotapolitiikkoja, mm. sotasyyllisenä tuomittu Väinö Tanner.

Singerin lakko jatkuu sen tehtaalla

Montreal. — Singerin yhtiön työläisten kahdeksan viikkoa kestänyt lakko jatkuu edelleen.

Terästyöläisten union edustaja ehdotti työministeri Antonio Barrettelle, että hän kohtaa union edustajat Joliotissa ensi tilassa.

Helsinki. — (Suomi-Seura) — Suomen muhamettilainen seurakunta ryhtyy lähiaikoina rakennuttamaan tänne moskeijaa. Suomessa todettiin v. 1949 olleen kaikkiaan 648 muhamettilaista.

Lillikas voittanut

Montreal. — Eestiläinen Valdo Lillikas voitti täällä lauantaina kävelyn maailman kilpailun suoritettuaan matkan yhdeksässä minuutissa ja ... sekunnissa.

NEULOMAKONEITA
Uusia ja uudelleen rakennettuja, sähkö- ja poljettavia neulomakoneita.
Taattu taloudellinen korjaustyö kaikenlaisille koneille. Ulkopuolelta tulevat tilaukset ja tiedustelut tervetulleita.
NATIONAL Sewing Machine Co. 289 College (at Spadina) KI 9179

H. Harris Optical
Puhelin MI. 9553
275 College Street
Toronto Ontario

Parkway Bakers
valmistaa ruoka- ja kahvileipää. Leivoksia, nimipäivä- ja hääkakkuja, korppuja y.m. leipomoalan tuotteita.
PUHELIN EM3-7676
290 Queen St. W. Toronto, Ont.
ONNI TERVO

BOND CLEANERS
DYERS AND TAILORS
Suomalainen puhdistusliike
"Siisti ulkoasu on edustava ja herättää luottamusta." Teemme huolella kaikki puhdistusalaan kuuluvat työnne. Kotoa haetaan. Kaupungin laajuinen palvelus.
925 Pape Ave. Puhelin GE. 7145
216 O'Connor Dr. Puhelin GE. 2940
(Voi soittaa myös illalla)
Vakuutettu säilytys.
Toronto Ontario

SUOMALAINEN RUOKALA
tarjoaa
HYVÄÄ RUOKAA JA KAHVIA
279 Queen St. W.
Toronto Ontario
ANNA JA HANNAH
(ent. Nasi Lunch)

NELSON GARAGE
AUTOKORJAAMO
Puhelin KI. 7658
497 Spadina Avenue
Toronto Ontario

Dr. T. Tenhunen
134 Bloor St. W.
Toronto
(Bay St. — Avenue Rd'n välillä)
Vastaanotto tiistaina, keskiviikkona, torstaina ja perjantaina kello 6.30—8.30 ip.
Puhelin LOmbard 3888

ONTARIO AUTO BODY
Moottoreita ja kaikenlaisia autoja korjataan.
Autojen hinauspalvelu
Puhelin PL. 4187
Iltasin EM. 4-6569
98 John St. Toronto, Ont.

CRESTON MOTORS
KAISER - HENRY J - FRAZER
Myynti- ja huoltopalvelus
Täydellinen korjauspalvelu kaikenlaisille autoille.
Ontario Motor League hinaus läheltä ja kaukaa.
Kaikille hyvä palvelus.
Puhelin ORchard 4562
3211 Dufferin St. Toronto, Ont.

STOCKHOLM RUOKALA
311 Main St. Vancouver, B. C.
Puhelin PA. 0538
Ainoa suomalainen ruokala Vancouverissa.
Kohtuulliset hinnat ja hyvä palvelus.

CRYSTAL STEAM BATHS
AUKI JOKA PÄIVÄ
Suomalaiset omistajat
Mr. ja Mrs. L. Loflund
CRYSTAL BEAUTY SALON
Omistaja, Margret
PUHELIN HA. 0094
1763 E. Hastings St.
Vancouver Br. Columbia

SUOMEN LÄHETYSTÖ
LEGATION OF FINLAND
140 Wellington Street,
Ottawa, Ontario.
Puhelin 6-2389

Puhelimet: Kont. 990 — koti 560a
Konttori:
62B Government Road West
Room 31
Bruce Williams, K. C.
LAKIMIES — ASIANAJAJA
NOTARIO
Kirkland Lake Ontario

DR. E. C. AHO - Hammaslääkäri
HUONE 640 PHYSICIANS' & SURGEONS' BUILDING
86 Bloor Street West Toronto, Ontario
Puhelin KIngsdale 8237

ME HALUAMME
MUSTIKOITA
KORKEIMMAT MARKKINAHINNAT
CHAS. S. SIMPSON CO.
LIMITED
Ollut toiminnassa yli 35 vuotta
PIKAISET SUORITUKSET — SUOSITUKSET MISTÄ PANKISTA TAHANSA
Merkitkää lähetyksenne:
CHAS. S. SIMPSON CO.
LIMITED
68 Colborne St. Toronto, Ont.
Pyytäkää tänään omaa lähetyslomakettanne. Älkää lainatko leimasimia.
5, 12, 19, 26 — 2, 9, 16

DR. ROMAN PNIEWSKI
Menestyksellinen praktiikka Euroopan huomatuimmissa sairaaloissa
ERIKOISALANA sisustaudit, naisten, lasten ja veneriset taudit.
Nielurisat leikataan uudella menetelmällä kivuttomasti ilman veren vuotoa.
Vastaanottotunnit: Kello 3—8 ip.
3537 PARK AVE. PUH. HArbour 7623 Montreal, Que.

KAKSI
RUOTSIN-AMERIKAN LINJAN
KULKUVUOROA
HALIFAXISTA

Moottorilaiva "STOCKHOLM"
lähtee HALIFAXISTA LOKAKUUN 17 P:NÄ 1951, purjehtien GÖTEBORIIN, Ruotsiin.
"STOCKHOLM" on nykyaikaisin moottorilaiva, mitä on Atlantin liikenteessä. Hienot turistiluokan hytit ja seurusteluhalit. Erinomainen ruoka ja palvelus.
Toinen henkilökohtaisesti johdettu
JOULUHUVIMATKA
"STOCKHOLM"-laivalla
HALIFAXISTA
Joulukuun 9 päivänä
Tilatkaa hyttipaikkanne nyt!
Vapaus Travel Agency
Box 69 Sudbury, Ont.

KUTSU

MR. JA MRS. CECIL FIELDING hyväntahtoisesti *kutsuvat kaikkia sukulaisia ja tuttavia saapumaan heidän 13-vuotishääpäivän juhlaan, joka vietetään McKerrowin suomalaisella haalilla lauantaina, elokuun 11 p:nä 1951, klo 8.30 illalla.*

KIITOS

Haluan lausua sydämelliset kiitokset kaikille, jotka kävivät minua katsomassa sairaalassa ollessani ja niistä kauniista kukista joita sain vastaanottaa.
Erikoisesti kiitän Kuluttajat Ruokalan henkilökuntaa, jotka osallistuivat samaan kukkarahastoon.
Kiitän myöskin mr. ja mrs. Kortesojaa sekä mr. ja mrs. Walter Rönkää siitä suuresta avusta, mitä sain Teiltä sairauteni aikana.
Kiitos sairaskomitean naisille.
Teitä kaikkia kiittäen,
LEMPI GRÖNLUND
SUDBURY, ONTARIO ELOKUUN 2 P. 1951

ONNITTELUMME

15. LIITTOJUHLALLE
Parhainta menestystä urheilijoille
RITARI INSURANCE AGENCY
VAKUUTUKSIA - KIINTEIMISTÖLAINOJA
AUTOLAINOJA
49 Cedar Street Sudbury

TOIVOTAMME
LIITTOJUHLALLE
SUURTA MENESTYSTÄ
★ ★ ★
ELGIN SERVICE STATION
TAUNO LUNDGREN
SHELL-AUTOHUOLTOASEMA
60 Elgin Street Sudbury

Naisten lähetystö oli parlamentin jäsenen puheilla Fort Williamissa

Kalliiden elinkustannusten ja siviilivapauksien loukkaamisen johdosta esitetty vaatimuksia

Port Arthur, Ont. — Perjantaina heinäkuun 28 päivänä kokoontui joukko perheenemäntiä Fort Williamista ja Port Arthurista keskustelemaan mitä voitaisiin tehdä kun elinkustannukset kohoaa päivä päivältä. Moni perheenäiti on ihan voimaton yrittäessään saada miehensä pienen palkan riittämään perheen ylläpitoon.

Kymmenestä eri naisten kerhosta ja järjestöstä valittiin edustajat, jotka menivät esittämään asian Fort Williamissa asuvalle parlamentin jäsenelle, pappismies D. McIverille. Mr. McIver otti naisten lähetystön vastaan erittäin kohteliaasti ja puheenjohtajana toiminut mrs. Stratford esitti asian sekä luki kohta kohdalta esitykset, jotka koskivat hintakiskontaa sekä kohtia ihmisoikeuksien lakiehdotuksesta.

Esityksistä seurasi pitkä keskustelu, joka kesti puolitoista tuntia ja parlamentin jäsen hyväksyi monet kohdat esityksistä sekä lupasi tutustua kaikkiin niihin lähemmin ja sen jälkeen esittää niistä tärkeimpiä kohtia tarkistettavaksi. Hän ei kuitenkaan omalta kohdaltaan huomioinut erikoisesti elinkustannusten yletöntä nousua ja mainitsi, että työläisillä on kaikenlaisia mukavuuksia, kometta autoja, lapsilla polkupyörät ja että väkijuomia käytetään, joten tällaiseen turhuuteen kuluu paljon varoja. Edustajat puolestaan kumosivat moiset väitteet.

Eräs edustajana ollut perheenäiti sanoi, että hänellä on neljä lasta ja miehensä saa hyvän palkan, mutta kun ostaa suurelle perheelle viisi kvarttia maitoa päivässä, kolmen dollarin lihan, kaksi tai kolme leipää sekä siihen lisäksi vielä muut tarvittavat ruokatavarat, maksaa vuokran ja ostaa vaatetta niin siitä ei jää mitään tähteeksi. Ei siitä riitä laikaan rahaa huvitteluun, eikä muihin ylellisyyksiin koska tällaisen perheen päivän ylöspito vaatii miehen päivänpalkan hyvin tarkoin. Samallaisia kuvauksia antoivat toisetkin edustajat. Olisi erittäin toivottavaa, että naiset kaikkialla seuraisivat esimerkkiä ja ryhtyisivät taisteluun korkeiden hintojen johdosta sillä varmaan jokainen perheenäiti ajattelee, että elämisen hinta on tällä hetkellä liian kallis.

Tilaisuudessa keskusteltiin myöskin siitä miten Canadassa sovellutetaan ihmisoikeuksien lakia eri ihmisiin. Vaikka tämän pitäisi olla demokraattisen maan ja kaikilla samat oikeudet elämään, puhumaan ja tuomaan julki mielipiteitään eri kysymyksistä, niin kuitenkin moniltä ihmisiltä riistetään vapauksia, rajoitetaan kokoontumisvapautta ja ihmisiä pannaan kalterien taakse.

Naiset esittivät asiansa tarmokkaasti ja he toivovat, että tästä työstä olisi ollut edes vähän hyötyä. — Eräs edustajista.

Paini ei ole ymmärrettävistä syistä tällä kertaa Liitossamme siinä loistokaudessa missä se oli parikymmentä vuotta sitten, mutta painінkin elpyminen on vielä "kirjoissa". Keskellä edessä nähdään mestaripainijamme, edesmennyt Pekka Pirskanen.

Metsämiehiä ei helposti huiputeta

Hc-way Camp, Regan. — Täällä kävi Cooperin poikia värväysmatkalla, oikein kolmen miehen voimalla, mukana yksi suomalainenkin. Mutta ei se matka ollut oikein tuloksia tuottava heille, sillä metsämiehet tietävät jo Cooperin kotkotukset, että hän aikoo taasen myydä metsämiehet Juudaksen hopeapenningistä. Nämä miehet sanoivat, että he tekevät uuden sopimuksen vaikka eivät saisi muuta kuin 10 prosenttia koko metsämiesmäärästä. Mutta kyllä he siinä erehtyvät, sillä ei meitä niin vain huiputeta. Olemme varmat, että kun meidän oma metsätyöläisten unio on saanut kautta Ontarion ja myös Quebecin puolella lämpimän kannatuksen, niin se tulee olemaan meidän edustajamme uudessa sopimuksessa, joten Cooperin vouhottelut jäävät syrjään.

Nämä Cooperin asiapojat tuotiin tänne oikein komppanian autolla, ja samoin haettiin, oikein kävelyäijä oli hakemassa. Onko komppaniat kyydinneet delikeittejämme? Eipä tietenkään sitä ole tapahtunut. Tästäkin jo huomaa, että Cooperilla ja komppanialla on jo kai sovittuna mikä on ensi sopimuksen palkka. Mutta me metsämiehet sanomme, että stop! Liittymällä oman uniomme riveihin takaamme itsellemme paremman sopimuksen, kuin mitä on ollut tämä viimeinen, sillä palkkamme ei vastaa nykyistä ja yhä nousevaa hintatasoa. Kaikkein tavarain hinnat nousevat huimaavalla vauhdilla, esim. sukkapari, joka viime kuussa maksoi täällä kämpällä $1.15, maksaa nyt $1.65, ja kengät, ennen $8.50, nyt $12.00. Siis tavara nousee hyllyllä. Niin että kyllä on tarpeen myöskin palkkojen nouseminen. Mutta ne eivät nouse, jos ei metsämiehet tartu tarmolla asiaan kiinni ja liity joka mies uuteen unioon.

Oli ilahduttava nähdä minkälaisen kylmän vastaanoton nämä Cooperin asiapojat saivat. Heidän kutsumaansa kokoukseen osallistui vain seitsemän henkeä ja joku heistäkin vain uteliaisuudesta. Yksi oli niin tohlo että otti stewardin paperit, mutta tuskin on yhtään jäsentä, en ole oikein varma, tai jos yksi tai kaksi DP-miestä kirjoittanut nimensä heidän listaansa. Olemme kyllä huomannut, että tämä stewardin paperien ottaja on vähän niinkuin sanotaan, seitsekivinen, eikä kai kukaan täyden järjen omaava sitä tekisi, kun ottaa huomioon minkälaisen konnantyön Cooper ja Amerikan kängsterit tekivät meille ryöstämällä meidän omaisuutemme ja erottamalla parhaat järjestäjämme, jotka olemme itse valinneet omissa kokouksissamme, joten ne eivät ole mistään ylhäältäpäin tulleita, kuten Cooper on. — T.H.

Kysymyksiä ja vastauksia

VANHUUDENELÄKKEET

Kysymys: Haluaisin tietää saako sellainen henkilö hallituksen vanhuudeneläkkeen, joka *saa* eläkettä työnantajaltaan ja on yli 70 vuoden ikäinen. — Tiedosta kiitollinen.

Vastaus: Tulevan tammik. 1 päivänä voimaan astuva uusi vanhuudeneläkelainsäädäntö edellyttää, että hän saa eläkkeen — 40 dollaria. Uusi 70 vuoden iän saavuttaneita koskeva eläkelainsäädäntö edellyttää, että tulevan vuoden alusta lähtien maksetaan 40 dollarin eläkkeitä kaikille maassa 20 vuotta asuneille, jotka voivat todistaa ikänsä, olivatpa he köyhiä tai rikkaita. Teidän on kuitenkin lähetettävä hyvissä ajoin hakemus eläkkeen saamisesta. Sitä varten on nyt hakemuslomakkeita saatavana maan kaikista postikonttoreista. Jos te olette jo aikaisemmin saaneet hallitukselta eläkettä, vaikka kuinka vähän niin siinä tapauksessa ei ole tarpeellista lähettää hakemusta koska maakuntahallitukset antavat liittovaltion hallitukselle kaikki tarpeelliset tiedot niistä henkilöistä, jotka ovat entuudestaan saaneet vanhuudeneläkettä. Tällaiset henkilöt saavat automaattisesti uuden 40 dollarin eläkkeen.

Väärinkäsitysten välttämiseksi on tarpeellista vielä kerran korostaa sitä, että kaikkien siihen oikeutettujen on haettava itselleen tämä eläke koska kysymyksessä ei ole mikään köyhänapu vaan oikeus, joka kuuluu kaikille 70 vuotta täyttäneille maan asukkaille. Kaikki rikkaatkin hakevat ja saavat tämän 40 dollarin eläkkeen.

Abitibin voitot ovat lisääntyneet

Toronto. — Abitibi Power and Paper Co:n tämän vuoden kuuden ensimmäisen kuukauden voitto lisääntyi yli kolmella miljoonalla dollarilla edellisen vuoden vastaavaan aikaan verrattuna, todetaan täällä julkaistussa yhtiön puolen vuoden tilikertomuksessa.

Puolen vuoden myynnit olivat 8.4 miljoonaa dollaria suuremmat kuin edellisen vuoden vastaavana aikana — eli 53,462,834 dollaria. Kun tuloista vähennettiin tuotantokustannukset jäi voitoksi 17,939,817 dollaria. Kun voitosta vähennettiin varaukset kuoletuksiin, poistoihin, korkoihin ja veroihin, jäi sen jälkeen puolen vuoden puhtaaksi voitoksi 5,441,158 dollaria.

Opetusministerin vastaanotto rauhankokouksen johdosta

Helsinki. — (Suomi-Seura) — Opetusministeriö oli järjestänyt vastaanoton Maailman Rauhanneuvoston toimikunnan täällä pitämän kokouksen johdosta. Tilaisuudessa nähtiin pääministeri Kekkosen ja opetusministeri Heljaksen lisäksi Maailman Rauhanneuvoston toimikunnan suomalaisia ja ulkomaalaisia jäseniä, mm. professori ja rouva Joliot-Curie.

Farmarien järjestö vaatii elintarpeiden hintojen alentamista ja hallitusapua

Port Arthur, Ont. — Joku aika sitten herätettiin Thunder Bayn alueen farmarien taholta taistelu maidon tuottajille korkeamman hinnan saamiseksi meijeriteollisuudesta maidosta ja kermasta. Sen johdosta on nyt suoritettu kuulusteluja Ontario Milk Boardin taholta. Viime viikolla erinäisten järjestöjen edustajat ja asiaan kiinnostuneet yksilöt ovat esittäneet lautakunnalle lausuntoja.

Farmers Co-op. Marketing Association edustajana J. H. Henessey esitti lausunnon Ontario Milk Boardille, korostaen että saattaaksemme maitotalouden uudelleen kaikkia asianomaisia tyydyttävään asemaan, seuraavat esitykset tai niitä vastaavat toimenpiteet tulisi touteuttaa.

1) Tulisi heti toteuttaa hintojen palauttaminen kaikkiin farmarien olemassaololle välttämättömiin tavaroihin nähden, kuten ruokatarpeet, vaatteet, rakennustarpeet, farmikoneisto, jauhot ja myllyrehu, y.m.

2) Maidon tuottajille olisi maksettava hallituksen tuotantoapurahaa.

3) Jos näitä esityksiä ei toteuteta, niin maakuntahallituksen tulisi ottaa haltuunsa meijeriteollisuus ja käyttää sitä koko Thunder Bayn aluetta käsittävässä mittakaavassa.

"Farmarit haluavat ymmärryksellistä ja tyydyttävää ratkaisua aivan ensitilassa", sanoi hän, jatkaen: "Maitotalous Järvienpäässä voidaan uudelleen nostattaa terveeseen, normaaliseen asemaan, pitäen toiminnassa tarmokkaan ja hyvää tarkoittavan komitean, joka edustaa kaikkia asianomaisia ja työskentelee kaikkien hyväksi."

Edelleen hän totesi, että maitofarmarien asema tässä piirissä on jatkuvasti ja itsepintaisesti huonontunut ja maidon tuotantokustannukset ovat kohonneet siinä määrin että monessa suhteessa farmarit tuottavat suorastaan omaksi häviökseen, ja parhaassa tapauksessa ansaitsevat kurjan kädestä suuhun toimeentulon.

Paikallinen News Chronicle-lehti alkoi propagandatulvan näitä esityksiä vastaan, vastustaen farmareille korkeamman hinnan maksamista ja sen sijaan ryhtyi vaatimaan että meijerien työläisten palkkoja tulisi supistaa ja kuluttajilta perittävä hintaa nostettava ensin. Täten asetti se meijerien edut yläpuolelle farmarien ja kuluttajien etujen.

N. s. maidontuottajain yhdistys, joka on yksipuolisesti vaatinut farmareille maksettavan hinnan nostamista, sotkettiin tähän News Chroniclen-lehden politikoimiseen sen kautta että mainitun yhdistyksen sihteeri mr. Carter konservatiivisena puoluemiehenä saattoi ilmaisemaan vastustavan kannan hallitusavun vaatimusta vastaan ja vaatimaan kuluttajille 2 sentin lisäystä maitovarttia kohti.

Tämä taantumuslehden ja mr. Carterin esiintyminen uhkaa nostattaa farmarit ja työläiskuluttajat vastakkain, jota News Chroniclen takana olevat konservatiiviset piirit haluavatkin.

Kysymys riippuu nyt järjestyneistä farmareista ensikädessä, sallivatko he nostatettavan farmarien ja työläiskuluttajain välisen keskinäisen taistelun. Tämän kirjoittaja on puhutellut maitofarmareita jokaisella ympäristön paikkakunnalla ja tullut vakuutetuksi, että suuri enemmistö heistä ovat hallitusavun kannalla, jotta ei kuluttajilta tarvitse periä korkeampaa hintaa. Ja työläisten järjestöt yleensä ovat hyväksyneet Farmers Co-op. Marketing Associationin esittämän kannan. — ATH.

Huoltotilanne on Suomessa tyydyttävä

Helsinki. — (Suomi-Seura) — Maan huoltotilanne on yleensä käsittäen tyydyttävä. Viralliselta taholta saatujen tietojen mukaan olemme kuitenkin polttoaineiden kohdalta vaikeuksien edessä.

Kivihiilestä, koksista ja haloista tulee ensi talven aikana olemaan puutetta. Viljavarastot ovat normaalit vastaten 3—4 kuukauden kulutusta. Uusi hankintaohjelma sisältää tavoitteen varmuusvarastojen muodostamisesta.

Voin tuotanto on pysystellyt suunnilleen edellisen vuoden tasolla, mutta kulutus on miltei kolmanneksen suurempi kuin vastaavana aikana edellisenä vuonna. Tästä johtuu, että varastoja talvea varten ei ole päässyt syntymään. Tarvittaessa tuodaan kuitenkin ulkomailta voita. Margariinirasvoja on voitu hankkia suhteellisen hyvin, ja loppuvuodesta margariiniannoksia lisättäneen.

Sianlihan hinta on noussut tarjonnan vähentyessä. Raavaanlihaa tarjotaan kysyntää vastaava määrä. Sokeria voidaan jakaa entiset annokset, mutta varastot eivät salli hillosokerin erikoisjakelua.

Kahvin osalta pidetään mahdollisena, että suunnitellun 7 jakelun asemasta kuluvana vuonna voidaan suorittaa ainakin yksi neljänneskilon korttijakelu lisää.

Sateet ovat jouduttaneet perunan kasvua. Ellei mitään odottamatonta satu, voidaan perunasta odottaa satoa, joka vastaa normaalia tarvetta. Kananmunien tuotanto on pystynyt tyydyttämään kysynnän.

Raaka-aineen puolesta nahkajalkineiden tuotanto on turvattu ensi kevääseen. Sen sijaan raakakumin saantivaikeuksien vuoksi kumijalkineita ei ole voitu valmistaa täysin riittävästi, vaan niistä on esiintynyt jonkin verran puutetta. Kotimainen puuvilla- ja villateollisuus toimii nykyisin "täydellä höyryllä". Puutetta esiintyy varsinaisesti vain taloustekstiilien kaupassa. Niinpä esim. lakanakangasta ei ole voitu valmistaa kysyntää vastaavaa määrää. Tätä puutetta yritetään kuitenkin lieventää ulkomaisen tuonnin avulla. Saippuaa tulee jatkuvasti olemaan riittävästi tarjolla.

Tulevan talven silliin saanti on kauppasopimuksella turvattu tarvetta vastaavaan määrään asti. Väkirehujen hankintaan ensi talven varalta on jo ryhdytty. Tässä on huomioitu myös, että tarve on heikommasta rehusadosta huolimatta suurempi kuin edellisenä sisäruokintakautena. Hyviä mahdollisuuksia on olemassa, että suunniteltu määrä väkilannoitteita saadaan tänä vuonna hankituksi maahan. Tavoite on ollut typpeä 20,000 tn, fosforia 75,000 t ja kalia 30,000 t. Pääasiallisin osa näistä määristä on jo hankittu.

Amerikkalainen sotilaskone alas Hiroshimassa

Tokio. — Amerikkalainen pommituskone tuhoutui sunnuntaina Hiroshiman lähellä ja koko 9 henkinen miehistö sai surmansa.

Onnettomuuden syytä ei ole tiedoitettu.

TUNSI OMANSA

Uusi kotiapulainen: — Ovella on joku mies ja tahtoo tulla sisään.

— Pyysittekö hänen käyntikorttiaan?

— Kyllä, mutta hän vain nauroi ja suuteli minua sitten ...

— Oi, hän on sitten mieheni!

Sammuikohan jano?

Askettäin oli epätavallisen kuuma päivä Zurichissä ja koetettuaan turhaan lieventää janoaan oluella eräs nuori mies ratkaisi pulmansa sukeltamalla kaupungin eläintarhan jääkarhulle Gretelille varattuun altaaseen.

Närkästyneenä tästä röyhkeydestä Gretel syöksyi karjuen miekkosen perään, mutta perääntyi saatuaan nasevan potkun kuonoonsa. Poliisi, joka lopulta korjasi vilvoittelijan, ilmoitti hänen olevan hiukan humalassa.

Pahassa pinteessä

Hysteerinen naisen ääni soitti poliisille Berkeleyssä, Californiassa ja ilmoitti: "Täällä on eräs nainen tarttunut koneeseen." Ennenkuin poliisi ennätti ryhtyä mihinkään pelastustoimenpiteisiin, sama ääni soitti uudelleen ja ilmoitti helpotuksesta huokaisten: "Emme tarvitsekaan teitä. Nainen on irti jo."

Poliisin tiukatessa tarkempaa selvitystä tapahtuneesta, ääni selitti hieman häpeillen: "Tämä on kauneussalonki ja nainen oli takertunut kiinni laihdutuskoneeseen."

SUOMALAINEN APTEEKKI

MEILLÄ ON VARASTOSSA SEURAAVIA

Hoffman-tippoja 50c, 1.00 & 2.00
Koliikkitippoja .... 60c & 1.20
Anistippoja .... 60 & 1.20
Mikstuuraa .... 60 & 1.20
Kamfertispriitä ... 50c 1.00 & 2.00
Sydämen vahvistustippoja .... 60c & 1.20
Riikabalsamia .... 1.00 & 2.00
Lapamatokapselleja aikuisille .... 1 tus. 3.50
Matopillereitä pienille lapsille .... 1 tus. 1.25
Reumatismi- ja hermokivuille ja säryille kapselleja 2.00
Reumatismilääkettä ... 8 oz. 2.00 / 12 oz. 3.00
Voimakasta linimenttia kivuille ja säryille 75c .... kaksoisk. 1.25
Asthma-lääkettä ...... pullo 2.00 / Kaksoisk. 3.00
Asthma-pillereitä ..... 1.50 & 2.50
Peräpukama voidetta, putki 85c
Peräpukama puikkoja, laat. 1.50
Hermo- ja ruokahalutoniikkia, lapsille ja aikuisille pullo 2.00 / Kaksoisk. 3.00
Vatsapulveria, apu ruoansulatushäiriölle ja kaasulle pieni 1.00 / Kaksoisk. 1.50
Umpitauti- ja kaasulääke, pullo 1.50
Rautaviiniä .... 98c paras 1.05
Voimakkaita kapsellia heikkoverisille .... 100 kpl. 7.65

Voimakkaita vitamiinikapselleja hermoille ja ruokahalulle 50 — 6.00, 100 — 10.70
Pillereitä liialle kaasulle 100 2.75
Munuaispillereitä, laatikko ... 49c
Munuaistoniikkia ..... pullo 1.50
Sinkkisalvaa 35c
Karpuulisalvaa 35c
Tulikukkasalvaa 35c
Syyhysalvaa 75c
Känsänestettä 35c

UUSI ECZEMA-HOITO
Aikuisille salva ja kapsellit 5.00
Lapsille salva ja lääke 5.50
Jodisalvaa .... oz. 50c
Salisyylipulveria .... 8 oz. 1.25 / 1 p. 2.25
Mustaa juurta .... 1 p. 2.00
Jotkaalisuolaa .... 1 oz. 50c
Verenpuhdistaja .... pullo 1.00 / Kaksoisk. 1.75
Täisalvaa 1.25
Varmuusesineitä 3—50c tus. 1.50 / 3—1.00 tus. 3.00
Ripulilääkettä .... pullo 1.00
Kamferttisalvaa 45c
Kalkkimaitopulveria ...... p. 2.00 / ½ p. 1.25
Diana-tippoja .... pullo 1.25
Pääkipukapselleja .... tus. 60c
Voimakkaita PÄÄSÄRKYPILLEREITÄ 75c
Uusia lakseerauspillereitä ..... pullo 100—1.65

Postitilaukset täytetään huolella ja nopeasti

Lisätkää 15c lisämaksua postitukseen

Kari Pharmacy
PUHELIN 6-6572
187 Kathleen St. W. Sudbury

SUDBURY BREWING and MALTING
COMPANY LIMITED
Lorne St. PUHELIN 7-7561 Sudbury

Saatavana pikaista lähetystä varten
- Interior Trim
- Insul-Bric Siding
- Plywood
- Maronite
- Asphalt Shingles
- Fibre Glass Insulation

MILTON FRANCIS LUMBER CO. LTD.
Puhelin Dial 5-7394
99 S. Cumberland St.
Port Arthur Ontario

BABAIAN RUG COMPANY
Expertti mattojen ja Chesterfield-kalustojen puhdistajat.
Huonekaluja korjataan ja uudelleen päällystetään.
Puhelin 5-9742
405 N. Cumberland St.
Port Arthur Ontario

TWIN CITY BOTTLING WORKS
VALMISTAA PARHAAT VIRVOKEJUOMAT
Kokeilkaa
PI-NO ORANGE — SPEARMINT SODA Y.M.
DIAL 2-4532
276 MINNESOTA ST. FORT WILLIAM, ONTARIO

Langila & Waugh Hardware Co.
RAUTATAVARAA — PORSLIINITAVARAA
"BEACH"-UUNEJA — "CONNOR"-PYYKKIKONEITA
"PHILCO"-RADIOITA — "ELTO"-ULKOLAITAMOOTTOREITA
Vastapäätä Prince Arthur hotellia
Puhelimet: 5-5912—5-7581
10 N. Cumberland St. Port Arthur, Ontario

Rakennustarpeita
ENSI RAKENNUSKAUDELLE
Tulkaa valitsemaan rakennustarpeenne meidän liikkeestämme.
Välitämme ensiluokan rakennustarpeita.
WANSON LUMBER COMPANY
Puhelin Dial 5-6589
Port Arthur Ontario

SAVE UP TO 50% ON FEED COST
Yet Grow Husky Pullets the Ful-O-Pep Way!
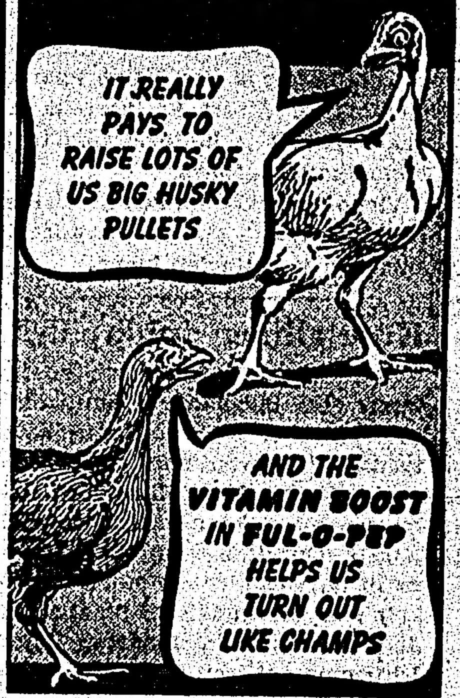

FUL-O-PEP
KASVATUS-MASKI-PELLETIT
- VARMASTI KASVATTAA ROTEVIA NUORIA KANOJA

LOOK FOR THE STRIPED Quaker FUL-O-PEP SACK

AITAA JA RAUTAPYLVÄITÄ
VIELÄ VARASTOSSA
KIIREHTIKÄÄ!

ALPHONSE E. CHARETTE & SONS
- JAUHOJA - JYVIÄ - REHUJA
TUKUTTAIN JA VÄHITTÄIN
186 Louis St. Puh. 3-0531 Sudbury

★ FABBRO'S
SAA YHÄ ENEMMÄN YLEISÖN SUOSION

Pastene vihreitä OLIIVIA 16 oz. purkki .... 39¢
McLaren's 16 oz. purk. Suolakurkkuja 29¢
Zest makeita sekapikkelsejä PIKKELSEJÄ 48 oz. purkki .... 73¢
Miracle Whip 16 oz. Salaadi-Dressing 53¢
Krispie suuri pak. Perunankiivuja 25¢
Perkins vahvaa VAHAPAPERIA 100 jalan rulla ...... 34¢
Christien vanilla-WAFERIA paketti .... 27¢
Rye King ruotsalaista Kovaaleipää .... paketti .... 35¢
Clark's 20 oz. Pork & Beans 2-35¢
Heinz 28 oz. kan. SPAGHETTIA .... 28¢
Klik - - 12 oz. 52¢
FAIRWIND TUNA-KALAA KOKONAISTA 7 OZ. 41¢
BAKE-RITE Paistinkuppia Värillisiä .... pak. 19¢
York canadalainen Keitetty ateria 15 oz. .... 29¢
FABBRON KAHVIA .... p. 96¢ Jauhetaan miten haluatte
NATURE'S BEST LAATU-HERNEITÄ 2, 20 oz. kann. .... 39¢

GLEN VALLEY LAATU-MAISSIA 2, 15 oz. kann. ...... 25¢
OXYDOL ISO .... 41¢
IVORY SNOW ISO .... 41¢
DUZ ISOIN .... 81¢

LIHAA
Vähärasvaisia tuoreita HÄMMEJÄ ..... p. 65¢
Vähärasvaisia luuttomia Picnic-hämmejä pauna .... 79¢
"BLUE BRAND" NAUDANLIHAA
SIRLOIN T-BONE ROUND STEAK lb. 99c
Vähärasvaista LAPALIHAA hakattuna .... p. 79¢

HEDELMIÄ JA KASVIKSIA
No. 1 tomaatteja ...... 2 p. 25c
Isoja mureita leteksiä .... 2 kerää 27c
Tuoreita punajuuria 2 nippua 11c
Tuoreita porkkanoita 2 nippua 19c
Bartlett-päärnyjä ..... 3—19c
Persikoita .... p. 18c
Saapuu päivittäin tuoreita maissin tähkiä

★ SUOMALAISIA KAUPPA-APULAISIA ★
FABBRO'S
PUHELIN 8-8384
Hazel- ja Lorne-katujen kulma Sudbury

HALUTAAN

ensiluokan rakennustyöläisiä

PALKKA $1.70 TUNNILTA

●

Kyytikulujen määräraha. 4% lomapalkkaa. Pitkän ajan kestävä työ kykeneville miehille.

Lähemmin:

A. W. ROBERTSON CONSTRUCTION CO.

Hanmer Rd. Radar Station

Sudbury Ontario

(28-31-2)

ALAVON SAUNA

AVOINNA JOKA PERJANTAI JA LAUANTAI

Puhelin 7-7613

341 Antwerp Ave., Sudbury, Ont.

(26-28-2-4)

LINDBERG TAXI

8-8051

20 Frood Road Sudbury

Arvo Lahti ja Jallu Laamanen

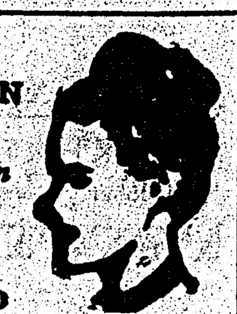

KESTO-KIHAROIDEN KESKUS

Ensiluokkainen palvelus

Balmoral Kampaamo

Sigrid Ketola, omistaja

8 Elm St. E., Puh. 3-1590 Sudbury

Kellarikerroksessa

FOOT & GORING LTD

Vakuutuksia - kiinteimistöjä

Kiinteimistölainoja

PUHELIN 7-4092

52 Elm St. E., Sudbury, Ont.

McLEOD

MOTORS & EQUIPMENT

65 Larch St. Sudbury

Puhelimet 8-8344

PALVELLUT SUOMALAISIA YLI 35 VUOTTA

● FORD & MONARCH henkilöautoja

● FORD KUORMA-AUTOJA ja traktoreita

Suomalainen myyjä

SUDBURY JA YMPÄRISTÖ

MUISTILISTA

Alertsin jäsenistön yleinen kokous tänä iltana klo 8 Työn Puistossa. Liittojuhlavalmistelujen viimeisteleminen y.m. asioita käsiteltävänä.

Työn Puiston sauna on avoinna huomenna, lauantaina ja sununntaina.

CSJ:n kesäjuhlakomitean kokous huomenna (perjantaina) kello 8 i.p. Työn Puistossa.

Perikää postinne

Vapauden konttorissa oli eilen postia seuraaville henkilölle:

Walde Koivuranta, mrs. M. Frederickson, Otto Koivula, Aarne Honkala, Wilho Savolainen, Leo Laine, Evert Suominen, Kerttu Länsi, V. Ollikainen, Reino Lampi, A. Tiitto, Jorma Jääskelä, Toivo Koivuranta, mrs. Hilja Hill, Albert Jukkala, Emil Hänninen ja Arnold Mänty.

Kesälomalaisia

Anni ja Oscar Lehto Torontosta olivat täällä mr. ja mrs. Väinö Paanasen vieraina 60 Albert St. varrella noin viikon päivät ja lähtevät tänään paluumatkalle kotiinsa.

Vieno ja Veikko Ellmen St. Catharinesista ovat täällä vierailemassa omaisten ja tuttavien luona.

Kunnallinen juhlapäivä

Pormestari W. S. Beaton on julistanut ensi maanantain kunnalliseksi juhlapäiväksi ja kehoittanut kaikkia työnantajia myöntämään työläisilleen vapaapäivän. Kunnallinen juhlapäivä on samaan aikaan myöskin monissa muissa Ontarion kunnissa sillä vain perin harvoissa se vietetään muulloin kuin elok. ensimmäisenä maanantaina. Juhlapäivästä huolimatta ilmestyy lehtemme entiseen tapaan tiistaina.

Luistinradan lisätyöt maksavat $65,449

Sudburyn luistinrataa rakennuttaneen Hill-Clark-Francis-yhtiön toimesta on ilmoitettu rakennushankkeen arkkitehdille, että yhtiö velkoo varsinaisen urakkahinnan lisäksi lisätöistä yhteensä 65,449 dollaria niistä töistä mitkä eivät sisältyneet alkuperäisiin rakennussuunnitelmiin. Koska urakasta aiheutuu myöskin vähennyksiä, on yhtiö arvioinut niiden määrän 13,617 dollariksi, joten lisätöistä jää maksettavaksi 51,832 dollaria, mikäli rakennuksen arkkitehti hyväksyy esitetyt laskelmat.

Luistinratarakennus on yhä takavarikossa

Sudburyn yli miljoonan dollarin hintainen luistinratarakennus on yhä edelleenkin takavarikoituna koska 9,600 dollarin suuruisen saatavan takia, todettiin täällä eilen. Rakennuskomitean puheenjohtaja J. E. Battison sanoi, että takavarikkotoumio yritetään poistaa mahdollisimman pian ja että komitean on saatava keräyksi varoja laskujen maksamista varten.

Samaan aikaan ilmoitettiin, että Sudburyn kaduilla on myyty arpoja Kitchenerin luistinradan hyväksi.

Ent. sudburylainen valittu Suomen eduskuntaan

Suomesta saapuneessa tiedossa kerrotaan, että heinäk. 2 ja 3 pnä suoritetuissa eduskuntavaaleissa valittiin eduskunnan uudeksi jäseneksi Oulun läänin vaalipiirissä maanviljelijä Antti Kinnunen, joka on syntynyt maanviljelijän poikana Saloisissa toukok. 19 pnä 1903. Hän oli SKDL:n ehdokkaana.

Uusi kansanedustaja on varsin hyvin tunnettu Ontarion metsätyöläisten ja sudburylaisten keskuudessa sillä hän oli 1920-luvun lopulla Canadassa muutamia vuosia metsä- y.m. töissä, etupäässä Sudburyn alueella. Hän kuului täällä ollessaan Canadan Suomalaisen Järjestön täkäläiseen osastoon oli hyvin aktiivinen Canadan Puutavaratyöläisten Teollisuusliitossa, kuuluen mm. liiton Sudburyn alueen johtokuntaan ja liiton äänenkannattajan "Metsätyöläisen" toimitusneuvostoon. Hän oli pidetty ja kaikin puolin mainio ihminen.

Antti osallistui kotonaan jo pienestä pitäen maataloustöihin ja päästyään nuorukaisena kosketuksiin työväenliikkeessä mukana olevien kanssa omaksui työväenluokan maailmankatsomuksen. Canadasta palattuaa ryhtyi hän jälleen kotitalossaan maataloustöihin ja osallistui työväen järjestötoimintaan monissa luottamustehtävissä.

Hänen tietojaan ja taitojaan on käytetty Suomessa työväenliikkeen eri aloilla sillä hän on ollut ja on yhä edelleenkin mukana paitsi poliittisissa järjestöissä, myöskin osuuskauppaliikkeessä ja kunnallisessa toiminnassa. Hän on toiminut myökin SKDL:n Oulun piirin sihteerinä.

Lehtemme toimitus yhtyy onnitteluihin hänen valitsemisensa johdosta.

$50 lahja nuorelle kaartille liittojuhlamatkaa varten

CSJ:n Sudbury-Soo-alueen aluetoimikunta päätti tiistaina pitämässään kokouksessa lahjoittaa viisikymmentä dollaria Alertsin nuoren kaartin lähettämiseksi Torontossa ensi lauantaina alkavaan liittojuhlaan. Aluetoimikunta oli saanut tietää poikien ja tyttöjen olevan vaikeuksissa kyydin maksamiseen nähden, josta syystä päätettiin avustaa heitä matkaan,

Beaverlakelaisten huomioon otettavaa

Worthington, Ont. — Kaikkien Beaver Laken ja ympäristön asukkaiden huomioon ja tietoon saatetaan täten, että se Beaver Laken maanmies- ja [illegible] piknikin pitäminen on siirretty tuonnemmaksi. Sitä ei siis pidetä ensi sunnuntaina elok. 5 pnä, kuten aikaisemmin ilmoitettiin.

Piknikin ajasta ja paikasta ilmoitetaan myöhemmin. Vaikka yksityiskohdista ei ole tietoa niin varmaa kumminkin on, että piknikki pidetään — ja veden rannalla, kuten alunperin on ollut puhe. Seuratkaa siis kuulumisia. — M. O.

Mattawalaisten kokous on siirretty viikolla

Mattawa. — Osastomme kokous, jonka piti olla sunnuntaina, elokuun 5 päivänä, on siirretty viikolla eteenpäin, koska osastomme jäsenistö on suurelta osalta ensi sunnuntaina pois paikkakunnalta. — K. S.

Vahti kuollut pudotessaan hissiaukkoon

Goderich. — Viime tiistaina kuoli täällä Purity jauhomyllyssä 65-vuotias vahtimies Wilbert Prouse kun hän putosi hissiaukosta alas.

Hän työskenteli yhtiölle viimeisen 23 vuoden ajan.

Hukkui pudotessaan veneestä

Honey Harbor. — Viime tiistaina hukkui 37-vuotias Alcide St. Croix täällä kun hän putosi veneestä järveen.

Kun onnettomuus tapahtui oli hän ystäviensä kanssa matkalla mustikkaan.

Kuoli autorikossa saamiinsa vammoihin

Windsor. — Viime maanantaina kuoli täällä Charles Quenneville autojen yhteentörmäyksessä saamiinsa vammoihin.

Onnettomuus tapahtui 15 mailia täältä Woodsleessa. Hän oli tunnettu Ontarion kansakouluissa käytettävän alkeellisen taloudellisen oppikirjan tekijänä.

Kreikka ja Turkki neuvottelevat sopimuksesta

Ateena, Kreikka. — Pääministeri Venizelos ilmoitti tiistaina, että Kreikka ja Turkki neuvottelevat Pohjois Atlantin paktiin liittymisestä.

Hän sanoi, että neuvottelut aloitettiin maanantaina kun Turkin ulkoministeri Fuad Koprulu saapui tänne.

Venizelos sanoi, että Turkin ja Kreikan välisiä suhteita on lujitettava.

Duplessis on tehnyt kaupan metsätyöläisten unio-osaston murskaamisesta

Quebecin pääministeri kehoittanut väkivallan harjoittamiseen union järjestäjiä kohtaan

Quebec City. — Canadan Metsätyöläisten Union Quebecin osasto no. 4 virkailijat ovat syyttäneet maakuntahallitusta siitä, että pääministeri Duplessis on tehnyt Quebecin paperi- ja puumassatehtaiden kanssa sopimuksen mikä edellyttää, että maakunnan sanomalehdet saavat sanomalehtipaperia halvemmalla kun maakuntahallitus pitää huolen siitä, että Canadan Metsätyöläisten Union paikallinen osasto murskataan.

Quebecin Metsätyöläisten unio liittyi viime kuun alussa Canadan Metsätyöläisten Unioon osastona numero neljä. Se johti heti pikaisiin neuvotteluihin Quebecin paperi- ja puumassatehtaiden johtomiesten ja pääministeri Maurice Duplessisin kesken. Sanomalehdistön edustajilla ei ollut tilaisuutta päästä tähän neuvottelukokoukseen mutta pian sen jälkeen antoi pääministeri lausunnon, jossa hän totesi kokouksessa neuvotellun "niistä keinoista, joita on käytettävä suojellaksemme meidän uskollista väestöämme kommunistista ja ateistista propagandaa vastaan metsätyökämpillämme." Kuten tiedetään on maakunnan pääministeri valmis leimaamaan kaiken työväen järjestämistyön tarpeen vaatiessa kommunismiksi ja ateismiksi. Pääministerin lausunto on todistuksena siitä tosiasiasta, että paperi- ja puumassatehtaat tietävät metsätyöläisten järjestön voimistuvan tässä maakunnassa. Siitä on merkkinä mm. ne viisi lakkoa, jotka metsätyöläiset voittivat viime talven aikana. Yhtiöt olivat niiden johdosta pakoitetut korottamaan palkkoja ja parantamaan työskentelysuhteita. Metsätyöläisten voimat lujittuivat huomattavalla tavalla kun unio päätti lähettää edustajansa heinäk. 1 ja 2 pnä Kirkland Lakella pidettyyn Ontarion ja Quebecin metsätyöläisten yhteiseen kokoukseen, jossa Quebecin unio päätti yhtyä perustettuun Canadan Metsätyöläisten Unioon.

Täällä joku aika sitten pitämässään puheessa kehoitti mr. Duplessis metsätyöläisiä käyttämään "väkivaltaa" union järjestäjiä vastaan, jotka hän leimasi "kommunisteiksi". Hän julisti: "Käyttäkää väkivaltaa jos se on tarpeellista. Ajakaa heidät pois!" Samaan aikaan vaaditaan yhtiöiden taholta sellaisia muutoksia maakunnan työsuhdelakiin, että "kommunistisiksi" julistetut uniot voitaisiin murskata.

Metsätyöläisten union täkäläiset virkailijat sanovat tämän pääministerin ja yhtiöiden yhteisen hyökkäyksen Canadan Metsätyöläisten Uniota vastaan olevan todistuksena union voimien lujittumisesta ja he ennustavat pikaisen järjestämisryntäyksen johtavan tuhansien Ontarion ja Quebecin metsätyöläisten voimien yhdistämiseen, joka ulotetaan myöhemmin New Brunswickin ja Newfoundlandin maakuntiin.

Suomelle komea voitto Ruotsista yleisurheilumaaottelussa

Helsinki. — (S-S) — Suomen yleisurheilu eli Stadionilla heinäk. 23 ja 24 päivinä taas pitkästä aikaa suuria kunnian ja riemun hetkiä. Aivan loppumattoman pitkiltä tuntuneiden 12 vuoden jälkeen Suomi voitti Ruotsin yleisurheilujoukkueen kiistattomasti pistein 216—194. Tämä tapahtui 12:nnessa Ruotsi-ottelussa kuuden perättäisen ja katkeran tappion jälkeen. Nyt nähtiin, että Suomen miehissä on vielä pontta, sisua ja oikeaa taistelumieltä. Urheiluistamme suurin tapasi jälleen otteensa ja henkensä. Joukkueemme voittoa voidaan pitää suurimpana urheilusaavutuksenamme loistavimman urheiluvuoden 1939 jälkeen. Se sopi mainiosti olympiaisäntämaan suoritukseksi ja kunnon osoitukseksi näin vuotta ennen sitä päätapahtumaa, jota urheilijamme kautta aikojen ovat pitäneet päämääränään.

Jo maaottelun ensimmäisenä päivänä oli Stadionilla yleisöä 30,000 ja toisena jopa runsaasti yli 40,000. Ja kun miehemme pystyivät ihmeellisiin tekoihin kentällä, osasi yleisö innostaa ja kannustaa omiaan aivan erinomaisesti eikä myöskään unohtanut palkita heitä välittömyydellä ja ihastuksella, jonka vertaista harvoin tapaa. Tulkoon vielä mainituksi, että ottelun kehykset olivat ihanteelliset sillä aurinko paistoi pilvettömältä taivaalta.

Maailman rauhanliikkeen taloudellinen neuvottelukokous pidetään Moskovassa

Etsitään keinoja eri maiden välisen normaalisen taloudellisen vaihdon edistämistä varten

Helsinki. — Maailman Rauhanneuvoston toimikunta hyväksyi sunnuntaina heinäk. 22 pnä täällä pitämässään istunnossa yksimielisesti seuraavan kansainvälistä taloudellista neuvottelukokousta koskevan päätöslauselman:

Maailman Rauhanneuvoston Toimikunta on tyydytyksellä todennut sen mielenkiinnon, jota Maailman Rauhanneuvoston Kansainvälisen Taloudellisen Neuvottelukokouksen järjestämistä koskeva ehdotus on herättänyt kaikissa maissa ja mitä erilaisimmissa kansalaispiireissä.

Toimikunta toteaa mielihyvin ne keskustelut, joita tällä hetkellä käydään eri maiden edustajain kesken Kansainvälisen Aloitekomitean muodostamiseksi, joka heijastaisi Neuvottelukokouksessa edustettuja erilaisia etuja ja mielipidesuuntia, lähettäisi kokouskutsut ja hoitaisi kokouksen päiväjärjestystä ja kulkua koskevat kysymykset.

Toimikunnan saamien tietojen perusteella on voitu todeta kokousvalmistelujen suuri merkitys sellaisissa maissa kuin Iso-Britannia, Kiina, Yhdysvallat, Ranska, Intia, Italia, Brasilia, Belgia ja Puola, joiden osalta on jo voitu varmistaa taloudellisen elämän ja tekniikan eri alojen, eri ammatillisten ja osuustoimintajärjestöjen jne. pätevien edustajien osallistuminen.

Toimikunta on samoin tyydytyksellä kuullut Neuvostoliiton Rauhankomitean edustajain lausunnon, jossa on ehdotettu, että neuvottelukokous pidettäisiin Moskovassa. Neuvostoliiton teollisuuden, kaupan, osuustoiminnan, taloustieteen ja ammattiliittojen etevimmät edustajat ovat jo ilmoittaneet aikovansa osallistua tähän neuvottelukokoukseen ja yhdessä muiden maiden edustajien kanssa etsiä käytännölliset keinot niiden vaikeuksien voittamiseksi, jotka ehkäisevät kansojen elintasojen kohottamista ja vaikeuttavat eri maiden välistä normaalia kauppavaihtoa.

Toimikunta yhtyy lukuisten eri maiden edustajien tekemiin ehdotuksiin, joiden mukaan neuvottelukokous pidettäisiin ennen vuoden loppua ja Kansainväliselle Aloitekoimtealle jätettäisiin tehtäväksi lopullisesti määrätä Neuvottelukokouksen ajankohta.

Toimikunta on todennut, miten suuri merkitys on eri maita ja eri mielipidesuuntia edustavien henkilöiden suorittamalla työllä, joka osoittaa, että on mahdollista etsiä keinoja aloittaa jälleen eri maiden välinen normaali taloudellinen vaihto, edistää kansojen elintason parantamista ja täten palvella rauhan asiaa.

Kalastajaa syytetään murhasta

Port Arthur. — Täällä ilmoitettiin tiistaina, että 55-vuotias kalastaja John Tog on asetettu syytteeseen Adelaine Bainin murhasta. Viime sunnuntaina tuhosi tulipalo asuntotalon 100 mailia koilliseen täältä MacDiarmidissa ja tulipalossa sai surmansa mrs. Bain.

Oikeuskuulustelu Togia vastaan tulee esille elokuun 7 pnä.

Nuorukainen tunnustanut syylliseksi tulipalon sytyttämiseen

San Francisco. — Viime tiistaina tunnusti 17-vuotias Kenneth Skinner täällä, että hän sytytti heinäkuun 22 pnä talon palamaan, jossa sai surmansa 8 henkilöä.

Aikaisemmin hän sanoi, että tulipalo alkoi vahingossa.

Ottawa. — Viime tiistaina tulipalo tuhosi ravintolan ja kaksi rakennusta täällä Kent Streetillä. Tulipalon vahinko arvioidaan $30,000.

Ketään ei loukkaantunut tulipalossa, jonka alkuperää ei ole vielä tiedossa.

SUOMALAINEN PARISKUNTA VOI SAADA LISÄTULOA

Mine-Mill-union osasto 598 haluaa saada palvelukseensa osittaista työkyvyttömyyseläkettä saavan nikkelituotannossa työskennelleen miehen union Richards Laken farmin kaitsijaksi. Vaimon pitäisi kyetä tarpeen vaatiessa tilapäisesti tarjoilemaan kahvia, voileipiä yms. omaan laskuunsa.

Palkkaetuihin sisältyy rahapalkan lisäksi vapaa asunto, joka käsittää viisi huonetta, sähkövoiman, puhelimen yms.

Toimeen halukkaita kehoitetaan kääntymään lisätietojen saantia varten Carl Nielsenin puoleen Mine-Mill-union toimistossa Regent St. varrella. Toimeen voi ryhtyä heti tai myöhemmin.

Miten kuuman sään aikana on elettävä

Ottawa. — Liittovaltion terveysviranomaisten julkaisemassa "Industrial Health Bulletinissa" sanotaan, että jokainen voi kuuman sään aikana avustaa ruumistaan pysymään viileänä noudattamalla seuraavia terveyssääntöjä.

Kohtuus syönnissä ja fyysillisissä ponnistuksissa auttaa sen lämpömäärän vähentämisessä minkä ruumis kehittää. Raskaat ja ylipainoiset henkilöt, jotka tapaavt syödä enemmän kuin heidän normaalinen tarpeensa on, ovat alttiimmat kuumuudelle ja sen seurauksille kuin kohtuullisesti syövät henkilöt.

Kevyt ja löysä vaatetus, jossa kaulaa ei ole kahlehdittu, auttaa ruumiin läheisen ja kostean ilman vaihtumisessa. Työhuoneissa pitäisi olla riittävä ilmanvaihto, joka ei synnytä vetoa. Siten voidaan poistaa liiallinen kuumuus ja kosteus.

Kuuman sään vallitessa pitäisi noudattaa seuraavia yksinkertaisia sääntöjä:

Nukkukaa runsaasti.

Pitäkää kevyitä ja löysiä vaatteita, jotka tekevät mahdolliseksi ilmanvaihdon ihon pinnan lähellä.

Juokaa paljon viileältä vettä.

Liiallisen hikoilemisen johdosta nauttikaa suolatabletteja tai suolavettä. Pitäkää iho puhtaana. Jokapäiväinen kylpy tai suihku on suositeltava.

Syökää kevyesti mutta monipuolisesti.

Olkaa kohtuulliset alkoholin käyttöön nähden, missä muodossa tahansa.

$100,000 väärää rahaa takavarikoitu

New York. — Yhdysvaltain yliprokuraattorin apulainen Eugene F. Roth ilmoitti lauantaina, että kuusi miestä on vangittu ja heiltä takavarikoitiin $100,000 väärää rahaa vangittaissa.

Hän sanoi, että kuusi miestä kuului vääränrahan tekijäin joukkoon joita on tutkittu muutamien viimeisten kuukausien aikana.

Carlo Sforza luopunut ulkoministerin toimesta

Rooma. — Italian ulkoministeri Carlo Sforza luopui maanantaina ulkoministerin tehtävästä ja pääministeri de Gasperi otti hänen paikkansa. Syynä hänen eroamiseen ilmoitetaan olleen sairauden.

Nainen Italian hallitukseen

Rooma, Italia. — Italian hallitukseen on otettu ensimmäinen kerta nainen jäseneksi.

Pääministeri Alcide de Gasperi on nimittänyt 55-vuotiaan Angela Maria Guidi Cingolanin, joka on erikoistunut slaavilaisiin kieliin, yhdeksi alivaltiosihteeriksi.

Saivat sakkoa liiasta vuokran ottamisesta

Toronto. — Tuomari Prentice tuomitsi täällä maanantaina $175 sakkoon talonomistajan John Dermatchin 220 Dovercourt Roadilta kun hän oli ottanut liian korkeaa vuokraa. Samalla tuomittiin Henry Shanoff 563 Crawford St:ltä $50 sakkoon liian suuren vuokran ottamisesta.

Erinomaisen hyvä riisisato Etelä-Kiinassa

Peking. — Heinäk. 22 pnä tänne saapuneet ensimmäiset tiedot Etelä-Kiinan keskiosan riisivainioilta kertovat riisisadon olevan tänä vuonna erinomaisen. Erikoisesti Hunanin ja Kiangsin maakuntien riisinviljelijät ovat korjanneet ennätyssatoja. Monin paikoin ylittää uusi sato viime vuoden satomäärän 20 pros. ja Kiangsin maakunnan monilla seuduilla on saatu 2,600 riisikilon hehtaarisatoja. Molemmissa maakunnissa saadaan riisisato korjatuksi jo heinäkuun kuluessa.

Kwangtungin ja Kwangsin maakuntien ensimmäisen riisisadon korjaaminen aloitettiin kesäkuun loppupäivinä. Kwangsin maakunnassa ovat hehtaarisadot tänä vuonna 225—335 kiloa suuremmat kuin viime vuonna.

Itämeri tulee yhä suolaisemmaksi

Tukholma. — Itämeren kylpijät voivat valmistautua siihen, että kylpyvesi tulee yhä suolaisemmaksi, sanovat viime aikoina tieteellisiä kokeita suorittaneet merentutkijat. Itämeri on tullut yhä suolapitoisemmaksi, joten näyttää siltä, kuin siitä muodostuisi todellinen meri. Itämeren kalat ovat myös muuttuneet yhä enemmän suolaisten vesien kaloja muistuttaviksi. Esimerkkinä tästä mainitaan, että Suomen länsirannikolla on ensimmäisiä kertoja pystytty kalastamaan turskaa.

"PYYKKIPOIKA"

on pieni esine, mutta niiden valmistamiseen käytetään Yhdysvalloissa vuosittain noin 23 miljoonaa lautaa ja 2,900 tonnia terästä.

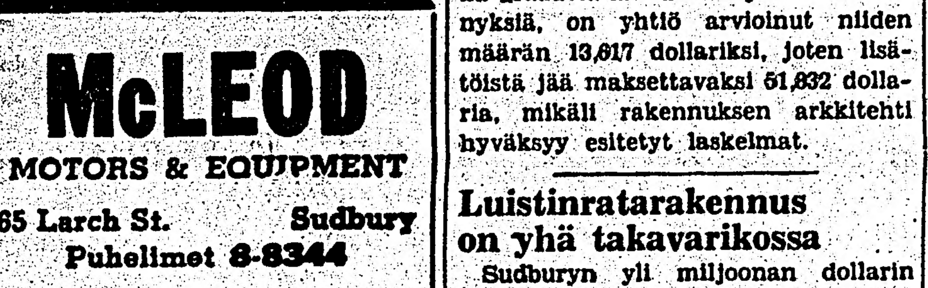

ONKO TEILLÄ

Radiovaikeuksia?

Antakaa REINO HYTIN ottaa niistä huoli!

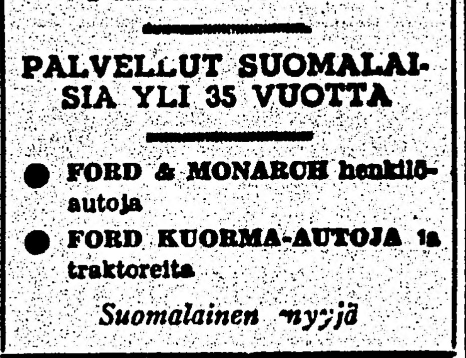

Reino saapui hiljattain Suomesta ja hänellä on hyvä kokemus Radiotöissä. Pistäytykää EATONISSA ja esittäkää Radiopulmanne. Hän tekee parhaansa antaakseen teille nopean ja tyydyttävän palveluksen.

T. EATON Co LIMITED

SUDBURY BRANCH

EATON'S Radio Department Basement

"KULUTTAJAT"-RUOKALA

104 ELM STREET WEST SUDBURY, ONTARIO

On parhain ja nykyaikaisin ruokailupaikka kaupungissa. — Ystävällinen palvelus. Kohtuulliset hinnat!

AVOINNA KAIKILLE — Auki 5.30 a.p —11 illalla

JACKSON & BARNARD

Funeral Chapel SUDBURY Ambulance 8-8182

HAUTAUKSIA ALHAISILLA HINNOILLA

HUOLELLINEN PALVELUS

Välitämme Ruotsin Amerikan Linjan lahjapaketteja Suomeen

Lähempiä tietoja annetaan

RITARI TRAVEL AGENCY

Edustamme laivalinjoja, lentolinjoja, hotelleja, huvimatkoja

49 CEDAR ST. SUDBURY, ONT. PUHELIN 5-5685

KUULUISIA *Sunshine*

Polkupyöriä

Suuri valikoima EDWARDISSA

KAIKKIA KOKOJA

Naisten . . . miesten . . . ja lasten

Siron mallisia *Helposti kulkevia*

VALITKAA OMANNE JO TÄNÄÄN!

Ilmoittautukaa tyttöset ja poikaset

CANADAN LEGIONAN

POLKUPYÖRÄPARAATIIN

Maanantaina t.k. 6 päivänä — 12.30 päivällä

14 ARVOKASTA PALKINTOA

Alkuperäisimmistä puvuista ja parhaimmin koristetusta pyörästä

ILMOITTAUTUMISKAAVAKKEITA SAATAVISSA KAUPASTAMME

Edwards

SUDBURY LIMITED

69 Elm St. W. Puh. 8-8366 Sudbury

KOKO SUDBURYA INNOSTUTTAA **Unitedin**

ENTISTÄ SUUREMPI

Turkkien Myynti

OSTAKAA NYT

SÄÄSTÄKÄÄ ENEMMÄN

1951-52 KUOSIT

KAIKKIA KOKOJA VARASTOSSA

United Fur Co. SUDBURY Limited

25 ELM ST. E. SUDBURY, ONT.

• Vapaa säilytys

• Vakuutus siihen saakka kuin tarvitaan

• Tyytyväisyys tai raha takaisin

• Kirjallinen takaus